



**ΕΛΛΗΝΙΚΗ ΔΗΜΟΚΡΑΤΙΑ
ΝΟΜΟΣ ΑΤΤΙΚΗΣ
ΔΗΜΟΣ ΧΑΛΑΝΔΡΙΟΥ
Δ/ΝΣΗ ΔΙΟΙΚΗΤΙΚΩΝ ΥΠΗΡΕΣΙΩΝ ΚΑΙ
ΑΝΑΠΤΥΞΗΣ ΑΝΘΡΩΠΙΝΟΥ ΔΥΝΑΜΙΚΟΥ
ΤΜΗΜΑ ΥΠΟΣΤΗΡΙΞΗΣ ΔΗΜΟΤΙΚΩΝ ΟΡΓΑΝΩΝ
ΑΡΜΟΔΙΑ: ΣΟΦΙΑ ΗΛΙΑΚΟΠΟΥΛΟΥ
ΤΗΛ.: 2132023905 - 908**

ΟΡΘΗ ΕΠΑΝΑΛΗΨΗ

Α Π Ο Σ Π Α Σ Μ Α
από το πρακτικό της υπ' αρ. 54^{ης}/2017 Συνεδρίασης
της Οικονομικής Επιτροπής

Αριθ. Απόφασης **1022/2017**

Π Ε Ρ Ι Λ Η Ψ Η

Έγκριση τεχνικών προδιαγραφών της 117/2017 μελέτης και κατάρτιση όρων διακήρυξης ανοιχτού ηλεκτρονικού διαγωνισμού που αφορά την "προμήθεια στοιχείων και εξοπλισμού υπαίθριου πάρκου τροχοσανίδας (SKATE PARK)" προϋπολογισμού 89.999,99 € για την επιλογή αναδόχου

Χαλάνδρι και στο Δημοτικό Κατάστημα, σήμερα την **22^α** του μήνα **Δεκεμβρίου** του έτους **2017**, ημέρα της εβδομάδας **Παρασκευή** και ώρα **9:30 π.μ.**, συνήλθε σε Συνεδρίαση η Οικονομική Επιτροπή, ύστερα από την υπ' αρ. **47194/18-12-2017** έγγραφη πρόσκληση του Προέδρου που εστάλη σε καθέναν από τους Συμβούλους, σύμφωνα με το άρθρο 75 του Ν.3852/2010, για συζήτηση και λήψη απόφασης επί των κατωτέρω θεμάτων Η.Δ. και Ε.Η.Δ.. Διαπιστώθηκε ότι υπάρχει νόμιμη απαρτία δεδομένου ότι σε σύνολο **9** μελών βρέθηκαν παρόντα **6**.

Π Α Ρ Ο Ν Τ Ε Σ

ΔΗΜΑΡΧΟΣ - ΠΡΟΕΔΡΟΣ: ΣΥΜΕΩΝ (ΣΙΜΟΣ) ΡΟΥΣΣΟΣ
ΜΕΛΗ: ΛΥΜΠΕΡΑΤΟΣ ΓΕΡΑΣΙΜΟΣ, ΓΚΑΚΑΣ ΣΕΡΓΙΟΣ, ΧΡΙΣΤΟΥΛΗ ΕΛΕΝΗ, ΧΡΙΣΤΟΥΛΑΚΗΣ ΔΗΜΗΤΡΙΟΣ, ΚΟΣΣΥΒΑΣ ΜΙΧΑΗΛ (σε αντικατάσταση του τακτικού μέλους κ. Γ. Κουράσης)

Α Π Ο Ν Τ Ε Σ

ΚΟΥΡΑΣΗΣ ΕΥΘΥΜΙΟΣ, ΚΑΡΑΤΖΑ ΚΟΝΔΥΛΙΑ, ΚΟΥΡΑΣΗΣ ΓΕΩΡΓΙΟΣ, ΠΡΑΣΣΟΣ ΝΙΚΟΛΑΟΣ

Προσελεύσεις: Κατά τη διάρκεια συζήτησης του 4^{ου} Ε.Η.Δ. θέματος προσήλθε ο κ. Ε. Κουράσης.

Αποχωρήσεις: Ουδείς.

Μεταβολές: Μετά από πρόταση του Προέδρου αποσύρθηκαν τα θέματα 8 & 15 της ημερήσιας διάταξης.

Ο Πρόεδρος, παρουσία της αναπληρώτριας υπεύθυνης για την τήρηση των πρακτικών - υπαλλήλου του Δήμου κ. Παναγιώτας Ζωγράφου, επί του **6^{ου} θέματος** της ημερήσιας διάταξης είπε ότι:

Μας υπεβλήθη η υπ' αρ. πρωτ. 48004/22-12-2017 εισήγηση του Τμήματος Προμηθειών & Διαχείρισης Υλικού της Δ/σης Οικονομικής Διαχείρισης, στην οποία αναφέρονται τα εξής:

Με την 574/2017 απόφαση Δημοτικού Συμβουλίου (ΑΔΑ:6ΩΡ8ΩΗΔ-Ρ9Ω) εγκρίθηκε η Διενέργεια Ανοικτού Ηλεκτρονικού Διαγωνισμού με χρήση ΕΣΗΔΗΣ για την «Προμήθεια στοιχείων και εξοπλισμού υπαίθριου πάρκου τροχοσανίδας (SKATE PARK)», με ΑΜ 117/17, που αφορά στη κατασκευή υπαίθριου πάρκου τροχοσανίδας (skate park) που θα εγκατασταθεί – κατόπιν απόφασης Δημάρχου Χαλανδρίου και Αντιδημάρχου Τ.Υ. - στο χώρο του παλιού γηπέδου βόλλεϋ εντός του Δημοτικού Γυμναστηρίου Κάτω Χαλανδρίου (``Μάρκος Παπαδάκης``) και συγκεκριμένα στο ΟΤ 556-557, το οποίο περιβάλλεται από τις οδούς Σαρανταπόρου, Σοφοκλή Βενιζέλου και Μεθώνης. Ο χώρος προσφέρεται για τη συγκεκριμένη δραστηριότητα και η συνολική του επιφάνεια υπολογίζεται σε περίπου 400 τ. μ..

Μας διαβιβάσθηκε η 117/2017 μελέτη, αρμοδίως συνταχθείσα από την Δ/ση Τεχνικών Υπηρεσιών, που αφορά την «Προμήθεια στοιχείων και εξοπλισμού υπαίθριου πάρκου τροχοσανίδας (SKATE PARK)», προϋπολογισμού 89.999,99€, για την επιλογή αναδόχου με τη διενέργεια Ανοικτού Ηλεκτρονικού Διαγωνισμού με χρήση ΕΣΗΔΗΣ.

Το ΠΡΩΤΟΓΕΝΕΣ ΑΙΤΗΜΑ που καταχωρήθηκε στο ΚΗΜΔΗΣ με ΑΔΑΜ:17REQ002251615 2017-11-16.

Με την 999/2017 απόφαση Οικονομικής Επιτροπής (ΑΔΑ:71Ξ4ΩΗΔ-5ΗΘ) εγκρίθηκε ο προϋπολογισμός ποσού 89.999,99€ συμπ/νου Φ.Π.Α. 24% και θα βαρύνει τους Κ.Α.: 30.7135.05 ποσό 89.999,99€ με τίτλο ``Προμήθεια αστικού εξοπλισμού κοινοχρήστων χώρων``, του προϋπολογισμού εξόδων του Δήμου Ο.Ε. 2017 και έχει εκδοθεί η με αρ.1622/2017 Πρόταση Ανάληψης Υποχρέωσης (Π.Α.Υ.). Σύμφωνα με τις διατάξεις του Π.Δ. 80/2016 (ΦΕΚ145/Α/2016) έχει εκδοθεί η σχετική Απόφαση Ανάληψης Υποχρέωσης (Α.Α.Υ.) με Α.Π.: 47834/21-12-2017 (ΑΔΑ:ΩΑΜ6ΩΗΔ-ΦΙ2) η οποία καταχωρήθηκε στο ΚΗΜΔΗΣ και έλαβε αρ. 17REQ002475428 2017-12-21 (ως εγκεκριμένο αίτημα).

Η δαπάνη θα χρηματοδοτηθεί από ίδιους πόρους.

Παράλληλα τυγχάνουν εφαρμογής των διατάξεων:

1. Του Ν.4412/2016 «Δημόσιες Συμβάσεις Έργων, Προμηθειών και Υπηρεσιών» (προσαρμογή στις Οδηγίες 2014/24/ΕΕ και 2014/25/ΕΕ) (ΦΕΚ 147/Α/08-08-2016) όπως τροποποιήθηκε και ισχύει.
2. Του Ν.3852/2010 «Νέα Αρχιτεκτονική της Αυτοδιοίκησης και της Αποκεντρωμένης Διοίκησης - Πρόγραμμα Καλλικράτης» (ΦΕΚ 87/Α/07-06-2010), όπως τροποποιήθηκε και ισχύει.
3. Του Ν. 3463/2006/Α'114 «Κύρωση του Κώδικα Δήμων και Κοινοτήτων»
4. Του Ν.3861/2010 Φ.Ε.Κ. 112^Α/13-7-2010: «Πρόγραμμα Διαύγεια» και άλλες διατάξεις (ΦΕΚ 112/Α/13-07-2010), όπως τροποποιήθηκε και ισχύει.
5. Του Ν. 4013/2011 περί «Σύστασης ενιαίας Ανεξάρτητης Αρχής Δημοσίων Συμβάσεων και Κεντρικού Ηλεκτρονικού Μητρώου Δημοσίων Συμβάσεων» όπως τροποποιήθηκε και ισχύει σήμερα.
6. Του Ν.3419/2005 «Γενικό Εμπορικό Μητρώο Γ.Ε.Μ.Η. & εκσυγχρονισμός της Επιμελητηριακής Νομοθεσίας», όπως τροποποιήθηκε και ισχύει.
7. Του Ν.4250/2014 «Διοικητικές Απλουστεύσεις κ.λ.π.» (ΦΕΚ 74/Α/26-03-2014),
8. Του Ν.4270/2014 «Αρχές δημοσιονομικής διαχείρισης και εποπτείας (ενσωμάτωση της Οδηγίας 2011/85/ΕΕ) - δημόσιο λογιστικό και άλλες διατάξεις», όπως τροποποιήθηκε και ισχύει.
9. Του Ν. 3548/2007 «Καταχώρηση δημοσιεύσεων στο Νομαρχιακό και τοπικό τύπο» καθώς και το άρθρο 5 της Υ.Α. 11389/93 ΕΚΠΟΤΑ όπως διατηρήθηκε σε ισχύ με την παρ. 10 & 12 του άρθρου 379 του Ν. 4412/2016.
10. Το Π.Δ. 80/2016 (ΦΕΚ145/Α/2016) «Ανάληψη υποχρεώσεων από τους διατάκτες».
11. Την 158/2016 Απόφαση Ε.Α.Α.ΔΗ.ΣΥ (Φ.Ε.Κ.3698/Β/16-11-16): Έγκριση «Τυποποιημένου Εντύπου Υπεύθυνης Δήλωσης» (Τ.Ε.Υ.Δ.) του άρθρου 79 παρ 4 του Ν.4412/16 για διαδικασίες σύναψης δημόσιας σύμβασης κάτω των ορίων των οδηγιών και την

Κατευθυντήρια Οδηγία 15 ΕΑΑΔΗΣΥ «Οδηγίες συμπλήρωσης Τυποποιημένου Εντύπου Υπεύθυνης Δήλωσης (Τ.Ε.Υ.Δ.).

12. Την με αρ. 56902/215/19-5-2017 (ΦΕΚ 1924/2-6-2017 τ.Β 1924) Απόφασης του Υπουργού Οικονομίας και Ανάπτυξης «Τεχνικές λεπτομέρειες και διαδικασίες λειτουργίας του Εθνικού Συστήματος Ηλεκτρονικών Δημοσίων Συμβάσεων (Ε.Σ.Η.ΔΗ.Σ.)».
13. Την ΚΥΑ 1191/2017 (ΦΕΚ 969/β/22-03-2017) του Υπ. Οικονομικών - Δικαιοσύνης (κράτηση ποσοστού ύψους 0,06% υπέρ της Αρχής Εξέτασης Προδικαστικών Προσφυγών (Α.Ε.Π.Π.).
14. Τη διάταξη της παραγράφου 16 άρθρου 47 Ν.4472/17 με βάση την οποία η δημοσίευση της προκήρυξης στο ΚΗΜΔΗΣ αντικαθιστά την υποχρέωση δημοσίευσης στο Τεύχος Διακηρύξεων Δημοσίων Συμβάσεων της Εφημερίδας της Κυβέρνησης η οποία παύει να ισχύει λόγω έκδοσης της Υ.Α 57654/22.5.2017 (ΦΕΚ 1781/23.5.2017 τ.Β)
15. Την με αρ. 57654/22.5.2017 Υπουργική Απόφαση (Φ.Ε.Κ. 1781/23.5.2017 τ.Β') «Ρύθμιση των ειδικότερων θεμάτων λειτουργίας και διαχείρισης του Κεντρικού Ηλεκτρονικού Μητρώου Δημοσίων Συμβάσεων του Υπουργείου Οικονομίας και Ανάπτυξης.

Κριτήριο κατακύρωσης θα είναι η πλέον συμφέρουσα από οικονομικής άποψης προσφορά βάσει τιμής (χαμηλότερη τιμή).

Η προμήθεια ταξινομείται υπό CPV: 37451000-4 "Εξοπλισμός υπαίθριων αθλημάτων"

Σύμφωνα με το άρθρο 72 του Ν. 3852/2010 «Πρόγραμμα Καλλικράτης» ορίζεται ότι με απόφαση της Δημαρχιακής επιτροπής (νυν Οικονομικής Επιτροπής) εγκρίνονται οι τεχνικές προδιαγραφές και καταρτίζονται οι όροι διακήρυξης.

Επομένως, και βάσει των όσων οι ανωτέρω διατάξεις ορίζουν, ζητείται από την Οικονομική Επιτροπή ως αρμόδιο όργανο να λάβει απόφαση με την οποία να εγκρίνει:

Α) Τις τεχνικές προδιαγραφές της 117/2017 μελέτης που αφορά την «Προμήθεια στοιχείων και εξοπλισμού υπαίθριου πάρκου τροχοσανίδας (SKATE PARK)».

Β) Την κατάρτιση όρων διακήρυξης Ανοιχτού Ηλεκτρονικού Διαγωνισμού με χρήση ΕΣΗΔΗΣ για την «Προμήθεια στοιχείων και εξοπλισμού υπαίθριου πάρκου τροχοσανίδας (SKATE PARK)».

Η Οικονομική Επιτροπή, μετά από διαλογική συζήτηση, έλαβε υπόψη τις διατάξεις του Δημοτικού και Κοινοτικού Κώδικα (Ν.3463/2006), τις διατάξεις του άρθρου 72 του Ν.3852/2010 (Πρόγραμμα Καλλικράτης) καθώς και τη σχετική εισήγηση της υπηρεσίας.

Η Οικονομική Επιτροπή Χαλανδρίου αποφασίζει ομόφωνα

1) την έγκριση των τεχνικών προδιαγραφών της 117/2017 μελέτης που αφορά την «Προμήθεια στοιχείων και εξοπλισμού υπαίθριου πάρκου τροχοσανίδας (SKATE PARK)».

2) Την κατάρτιση όρων διακήρυξης Ανοιχτού Ηλεκτρονικού Διαγωνισμού με χρήση ΕΣΗΔΗΣ για την «Προμήθεια στοιχείων και εξοπλισμού υπαίθριου πάρκου τροχοσανίδας (SKATE PARK)», ως κατωτέρω:

ΠΑΡΑΡΤΗΜΑ Α'

ΓΕΝΙΚΟΙ ΟΡΟΙ ΔΙΑΓΩΝΙΣΜΟΥ

ΑΡΘΡΟ 1^ο: Χρόνος και τρόπος υποβολής προσφορών

Ο διαγωνισμός θα πραγματοποιηθεί με χρήση της πλατφόρμας του Εθνικού Συστήματος Ηλεκτρονικών Δημοσίων Συμβάσεων (ΕΣΗΔΗΣ) μέσω της διαδικτυακής πύλης

www.promitheus.gov.gr του συστήματος. Οι προσφορές υποβάλλονται από τους οικονομικούς φορείς ηλεκτρονικά, μέσω της διαδικτυακής πύλης www.promitheus.gov.gr, του Ε.Σ.Η.ΔΗ.Σ. μέχρι την καταληκτική ημερομηνία και ώρα που ορίζει η παρούσα διακήρυξη, στην Ελληνική γλώσσα, σε ηλεκτρονικό φάκελο, σε μορφή αρχείου .pdf, σύμφωνα με τα αναφερόμενα στο Ν.4412/16 (άρθρα 36 και 37) και την με αρ. 56902/215/19-5-2017 (ΦΕΚ 1924/2-6-2017 τ.Β 1924) Απόφαση του Υπουργού Οικονομίας και Ανάπτυξης «Τεχνικές λεπτομέρειες και διαδικασίες λειτουργίας του Εθνικού Συστήματος Ηλεκτρονικών Δημοσίων Συμβάσεων (Ε.Σ.Η.ΔΗ.Σ.)»».

Όσοι οικονομικοί φορείς επιθυμούν να λάβουν μέρος στο διαγωνισμό πρέπει να υποβάλλουν προσφορά στην αναθέτουσα αρχή με χρήση της πλατφόρμας ΕΣΗΔΗΣ μέχρι την καταληκτική ημερομηνία και ώρα που ορίζεται στα έγγραφα της σύμβασης.

Κάθε Οικονομικός φορέας έχει δικαίωμα υποβολής προσφοράς για το σύνολο των υπό προμήθεια ειδών.

ΔΙΑΔΙΚΤΥΑΚΟΣ ΤΟΠΟΣ ΥΠΟΒΟΛΗΣ ΠΡΟΣΦΟΡΑΣ :	www.promitheus.gov.gr
Ημερομηνία έναρξης υποβολής προσφορών/.../2018 και ώρα 8:00μ.μ.
Καταληκτική ημερομηνία και ώρα υποβολής προσφορών	.../...../2018 και ώρα 15:00μ.μ.

Μετά την παρέλευση της καταληκτικής ημερομηνίας και ώρας δεν υπάρχει η δυνατότητα υποβολής προσφοράς στο Σύστημα. Σε περιπτώσεις τεχνικής αδυναμίας λειτουργίας του ΕΣΗΔΗΣ, η αναθέτουσα αρχή θα ρυθμίσει τα της συνέχειας του διαγωνισμού με σχετική ανακοίνωσή της¹.

Ο χρόνος υποβολής της προσφοράς και οποιαδήποτε ηλεκτρονική επικοινωνία μέσω του συστήματος βεβαιώνεται αυτόματα από το σύστημα με υπηρεσίες χρονοσήμανσης, σύμφωνα με τα οριζόμενα στο άρθρο 9 την με αρ. 56902/215/19-5-2017 (ΦΕΚ 1924/2-6-2017 τ.Β 1924) Απόφαση του Υπουργού Οικονομίας και Ανάπτυξης «Τεχνικές λεπτομέρειες και διαδικασίες λειτουργίας του Εθνικού Συστήματος Ηλεκτρονικών Δημοσίων Συμβάσεων (Ε.Σ.Η.ΔΗ.Σ.)».

ΑΡΘΡΟ 2^ο: Τεύχη δημοπράτησης

Τα τεύχη δημοπράτησης που αποτελούν συμβατικά στοιχεία της προμήθειας κατά σειρά ισχύος είναι:

- α) η παρούσα προκήρυξη με τα προσαρτήματά της
- β) η οικονομική προσφορά του αναδόχου
- γ) το τιμολόγιο της υπηρεσίας
- δ) οι τεχνικές προδιαγραφές της μελέτης ως αναφέρονται στο ΠΑΡΑΡΤΗΜΑ Β'
- ε) ο προϋπολογισμός
- ζ) ΕΝΤΥΠΟ-ΔΗΛΩΣΗΣ ΣΥΜΜΟΡΦΩΣΗΣ ΤΕΧΝΙΚΩΝ ΠΡΟΔΙΑΓΡΑΦΩΝ
- η) Τ.Ε.Υ.Δ. (Τυποποιημένο Έντυπο Υπεύθυνης Δήλωσης) στο ΠΑΡΑΡΤΗΜΑ Ε'

ΑΡΘΡΟ 3^ο: Γλώσσα διαδικασίας

3.1 Τα έγγραφα της σύμβασης συντάσσονται υποχρεωτικά στην ελληνική γλώσσα και προαιρετικά και σε άλλες γλώσσες, συνολικά ή μερικά. Σε περίπτωση ασυμφωνίας μεταξύ των τμημάτων των εγγράφων της σύμβασης που έχουν συνταχθεί σε περισσότερες γλώσσες,

¹ Πρβλ άρθρο 37 παρ. 4 του ν. 4412/2016

επικρατεί η ελληνική έκδοση². Τυχόν ενστάσεις ή προδικαστικές προσφυγές υποβάλλονται στην ελληνική γλώσσα.

3.2. Οι προσφορές και τα περιλαμβανόμενα σε αυτές στοιχεία, καθώς και τα αποδεικτικά έγγραφα συντάσσονται στην ελληνική γλώσσα³ ή συνοδεύονται από επίσημη μετάφρασή τους στην ελληνική γλώσσα. Στα αλλοδαπά δημόσια έγγραφα και δικαιολογητικά εφαρμόζεται η Συνθήκη της Χάγης της 5.10.1961, που κυρώθηκε με το ν. 1497/1984⁴ (Α' 188).

Ειδικά τα αλλοδαπά ιδιωτικά έγγραφα υποχρεούνται να συνοδεύονται από μετάφρασή τους στην ελληνική γλώσσα επικυρωμένη είτε από πρόσωπο αρμόδιο κατά τις διατάξεις της εθνικής νομοθεσίας είτε από πρόσωπο κατά νόμο αρμόδιο της χώρας στην οποία έχει συνταχθεί το έγγραφο⁵.

Επίσης όλα τα δημόσια έγγραφα που αφορούν αλλοδαπούς οικονομικούς φορείς και που θα κατατεθούν από τους προσφέροντες στην παρούσα διαδικασία, θα είναι νόμιμα επικυρωμένα⁶, και η μετάφραση των εν λόγω εγγράφων μπορεί να γίνει είτε από τη μεταφραστική υπηρεσία του ΥΠ.ΕΞ., είτε από το αρμόδιο προξενείο, είτε από δικηγόρο κατά την έννοια των άρθρων 454 του Κ.Πολ.Δ. και 53 του Κώδικα περί Δικηγόρων, είτε από ορκωτό μεταφραστή της χώρας προέλευσης, αν υφίσταται στη χώρα αυτή τέτοια υπηρεσία.

3.3. Επιτρέπεται αντίστοιχα η κατάθεση οιοδήποτε δημόσιου εγγράφου και δικαιολογητικού που αφορά αλλοδαπή Επιχείρηση με τη μορφή επικυρωμένης φωτοτυπίας προερχόμενης είτε από το νόμιμο επικυρωμένο έγγραφο από το αρμόδιο Προξενείο της χώρας του προσφέροντος, είτε από το πρωτότυπο έγγραφο με την σφραγίδα "Apostile" σύμφωνα με την συνθήκη της Χάγης της 05-10-61. Η επικύρωση αυτή πρέπει να έχει γίνει από δικηγόρο κατά την έννοια των άρθρων 454 του Κ.Π.Δ. και 53 του Κώδικα περί Δικηγόρων.

3.4. Η προφορική επικοινωνία με την αναθέτουσα αρχή, καθώς και μεταξύ αυτής και του αναδόχου, θα γίνονται υποχρεωτικά στην ελληνική γλώσσα. Ο ανάδοχος είναι υποχρεωμένος να διευκολύνει την επικοινωνία των αλλοδαπών υπαλλήλων του με την αναθέτουσα αρχή, με τον ορισμό και την παρουσία διερμηνέων. Οι έγγραφες και προφορικές συνεννοήσεις μεταξύ της Υπηρεσίας (σε όλες τις βαθμίδες της) και του αναδόχου θα γίνονται υποχρεωτικά στην Ελληνική γλώσσα. Ο ανάδοχος είναι υποχρεωμένος να διευκολύνει την επικοινωνία των αλλοδαπών υπαλλήλων του με την Υπηρεσία.

ΑΡΘΡΟ 4^ο: Δικαίωμα συμμετοχής

α. Δεκτοί στο διαγωνισμό

Δικαίωμα συμμετοχής στο διαγωνισμό, εφόσον πληρούν τις προϋποθέσεις που ορίζονται στο άρθρο 79 του Ν. 4412/2016 (Α' 147), όπως περιγράφονται και στο άρθρο 7 της παρούσας, έχουν:

(α) τα φυσικά ή νομικά πρόσωπα που λειτουργούν νόμιμα στην Ελλάδα ή σε άλλο κράτος μέλος της Ευρωπαϊκής Ένωσης (Ε.Ε.) ή του Ευρωπαϊκού Οικονομικού Χώρου (Ε.Ο.Χ.) ή σε τρίτες χώρες που έχουν υπογράψει τη Συμφωνία Δημοσίων Συμβάσεων του Παγκόσμιου Οργανισμού Εμπορίου ή διμερείς σχετικές συμφωνίες με την Ε.Ε. και δραστηριοποιούνται επαγγελματικά στο αντικείμενο της παρούσης.

(β) ενώσεις προσφερόντων που υποβάλλουν κοινή προσφορά, εφόσον δραστηριοποιούνται επαγγελματικά στο αντικείμενο της παρούσης

(γ) συνεταιρισμοί, εφόσον δραστηριοποιούνται επαγγελματικά στο αντικείμενο της παρούσης

(δ) κοινοπραξίες προσφερόντων, εφόσον δραστηριοποιούνται επαγγελματικά στο αντικείμενο της παρούσης

Οι ενώσεις και οι κοινοπραξίες δεν υποχρεούνται να λάβουν ορισμένη νομική μορφή προκειμένου να υποβάλουν προσφορά. Η επιλεγείσα ένωση ή κοινοπραξία υποχρεούται να

² παρ 3 άρθρου 53 Ν.4412/16

³ Άρθρο 92, παρ.4 του ν. 4412/2016

⁴ παρ 10 άρθρου 80 και παρ 4 άρθρου 92 Ν.4412/16

⁵ Προστέθηκε με τις διατάξεις του Ν.4497/2017, άρθρο 107 μετά το δεύτερο εδάφιο της παρ. 10 του άρθρου 80

⁶ Είτε από το αρμόδιο Προξενείο του προσφέροντος, είτε με την επίθεση της σφραγίδας «APOSTILE» σύμφωνα με την συνθήκη της Χάγης της 5.10.1961, που κυρώθηκε με το ν. 1497/1984

πράξει τούτο εάν κατακυρωθεί σε αυτή ο διαγωνισμός εφόσον η λήψη ορισμένης νομικής μορφής είναι αναγκαία για την ορθή εκτέλεση της σύμβασης.

Οι οικονομικοί φορείς οι οποίοι, δυνάμει της νομοθεσίας του κράτους - μέλους στο οποίο είναι εγκατεστημένοι, έχουν δικαίωμα να παρέχουν τη συγκεκριμένη υπηρεσία δεν απορρίπτονται με μοναδική αιτιολογία το γεγονός ότι, δυνάμει της νομοθεσίας του κράτους - μέλους στο οποίο πραγματοποιείται η ανάθεση της σύμβασης, θα έπρεπε να είναι είτε φυσικά είτε νομικά πρόσωπα. Στις διαδικασίες σύναψης συμβάσεων μπορούν να συμμετέχουν ενώσεις οικονομικών φορέων, συμπεριλαμβανομένων των προσωρινών συμπράξεων. Δεν απαιτείται οι εν λόγω ενώσεις να περιβληθούν με συγκεκριμένη νομική μορφή για την υποβολή προσφοράς ή την αίτηση συμμετοχής. Όμως, η αναθέτουσα αρχή μπορεί να απαιτήσει από τις ενώσεις οικονομικών φορέων να περιβληθούν συγκεκριμένη νομική μορφή εφόσον τους ανατεθεί η σύμβαση, στο μέτρο που η περιβολή αυτής της νομικής μορφής είναι αναγκαία για την ικανοποιητική εκτέλεση της σύμβασης.

Στις περιπτώσεις υποβολής προσφοράς από ένωση οικονομικών φορέων, όλα τα μέλη της ευθύνονται έναντι της αναθέτουσας αρχής αλληλέγγυα και εις ολόκληρον⁷. Σε περίπτωση ανάθεσης της σύμβασης στην ένωση, η ευθύνη αυτή εξακολουθεί μέχρι πλήρους εκτέλεσης της σύμβασης.

Οι ενώσεις φυσικών προσώπων είτε εταιρειών που θα λάβουν μέρος δεν υποχρεούνται να λάβουν ορισμένη νομική μορφή προκειμένου να υποβάλλουν προσφορά, αρκεί να υποβάλλουν υπεύθυνη δήλωση ότι σε περίπτωση που θα επιλεγούν θα συστήσουν κοινοπραξία σύμφωνα με την ελληνική νομοθεσία. Τα μέλη της ένωσης ευθύνονται έκαστος, έναντι της αναθέτουσας αρχής, αλληλέγγυα και εις ολόκληρο για την εκτέλεση των εργασιών.

Φυσικό ή νομικό πρόσωπο που συμμετέχει αυτόνομα ή μαζί με άλλα φυσικά ή νομικά πρόσωπα στο διαγωνισμό δεν μπορεί να μετέχει σε περισσότερες της μίας προσφορές.

β. Εγγραφή οικονομικών φορέων – υποβολή προσφορών

Για την συμμετοχή στο διαγωνισμό οι ενδιαφερόμενοι οικονομικοί φορείς απαιτείται να διαθέτουν ψηφιακή υπογραφή, χορηγούμενη από πιστοποιημένη αρχή παροχής ψηφιακής υπογραφής και να εγγραφούν στο ηλεκτρονικό σύστημα (Ε.Σ.Η.ΔΗ.Σ. - Διαδικτυακή πύλη www.promitheus.gov.gr) ακολουθώντας την κατωτέρω διαδικασία εγγραφής:

Οι οικονομικοί φορείς, αιτούνται, μέσω της ιστοσελίδας συστήματος και από τον σύνδεσμο «Εγγραφείτε ως οικονομικός φορέας», την εγγραφή τους σε αυτό (παρέχοντας τις απαραίτητες πληροφορίες και αποδεχόμενοι τους όρους χρήσης του) ταυτοποιούμενοι ως εξής:

Όσοι από τους ανωτέρω διαθέτουν ελληνικό Αριθμό Φορολογικού Μητρώου (ΑΦΜ) ταυτοποιούνται με χρήση των διαπιστευτηρίων (όνομα <http://www.promitheus.gov.gr>/χρήστη και κωδικό πρόσβασης) που αυτοί κατέχουν από το σύστημα TAXISNet της Γενικής Γραμματείας Πληροφοριακών Συστημάτων. Εφόσον γίνει η ταυτοποίηση, εγκρίνεται η εγγραφή του χρήστη από το Τμήμα Προγραμματισμού και Στοιχείων της Διεύθυνσης Πολιτικής Προμηθειών της Γενικής Διεύθυνσης Κρατικών Προμηθειών.

Οι οικονομικοί φορείς –χρήστες των κρατών μελών της Ευρωπαϊκής Ένωσης οι οποίοι δεν διαθέτουν ελληνικό Αριθμό Φορολογικού Μητρώου (ΑΦΜ) αιτούνται την εγγραφή τους συμπληρώνοντας τον αριθμό ταυτότητας ΦΠΑ (VAT Identification Number) και ταυτοποιούνται με χρήση των διαπιστευτηρίων που κατέχουν από το αντίστοιχο σύστημα. Εφόσον γίνει η ταυτοποίηση, εγκρίνεται η εγγραφή του χρήστη από το Τμήμα Προγραμματισμού και Στοιχείων της Διεύθυνσης Πολιτικής Προμηθειών της Γενικής Διεύθυνσης Κρατικών Προμηθειών.

Οι οικονομικοί φορείς – χρήστες τρίτων χωρών αιτούνται την εγγραφή τους και ταυτοποιούνται από τη Γ.Γ.Ε. αποστέλλοντας:

- ❖ είτε υπεύθυνη δήλωση ψηφιακά υπογεγραμμένη με επίσημη μετάφραση στην ελληνική.
- ❖ είτε ένορκη βεβαίωση ή πιστοποιητικό σε μορφή αρχείου .pdf με επίσημη μετάφραση στην ελληνική, στην οποία να δηλώνεται / αποδεικνύεται η εγγραφή του σε επαγγελματικό ή εμπορικό μητρώο, προσκομιζόμενα εντός τριών (3) εργασιμίων ημερών και σε έντυπη μορφή (πρωτότυπο ή ακριβές αντίγραφο) στην αρμόδια υπηρεσία.

⁷ Πρβλ. Άρθρο 19 παρ. 4 ν. 4412/2016

Το αίτημα εγγραφής υποβάλλεται από όλους τους οικονομικούς φορείς - χρήστες ηλεκτρονικά μέσω του Συστήματος, όπως αναφέρεται ανωτέρω. Ο οικονομικός φορέας - χρήστης ενημερώνεται από το Σύστημα ή μέσω ηλεκτρονικού ταχυδρομείου σχετικά με την εξέλιξη του αιτήματος εγγραφής του. Εφόσον το αίτημα εγγραφής εγκριθεί, ο οικονομικός φορέας - χρήστης λαμβάνει σύνδεσμο ενεργοποίησης λογαριασμού ως πιστοποιημένος χρήστης και προβαίνει στην ενεργοποίηση του λογαριασμού του.

Οι προσφορές και οι αιτήσεις συμμετοχής υπογράφονται ψηφιακά από τον οικονομικό φορέα ή, σε περίπτωση νομικών προσώπων, από το νόμιμο εκπρόσωπο αυτών. Η ένωση οικονομικών φορέων υποβάλλει κοινή προσφορά, η οποία υπογράφεται ψηφιακά υποχρεωτικά είτε από όλους τους οικονομικούς φορείς που αποτελούν την ένωση είτε από εκπρόσωπό τους νομίμως εξουσιοδοτημένο. Στην προσφορά απαραίτητως πρέπει να προσδιορίζεται η έκταση και το είδος της συμμετοχής του κάθε μέλους της ένωσης, συμπεριλαμβανομένης της κατανομής αμοιβής μεταξύ τους, καθώς και ο εκπρόσωπος/συντονιστής αυτής.

ΑΡΘΡΟ 5ο : Συμπληρωματικές πληροφορίες

Τα σχετικά αιτήματα υποβάλλονται ηλεκτρονικά μόνο στο δικτυακό τόπο του διαγωνισμού μέσω της Διαδικτυακής πύλης www.promitheus.gov.gr, του Ε.Σ.Η.ΔΗ.Σ. Αιτήματα παροχής συμπληρωματικών πληροφοριών - διευκρινίσεων υποβάλλονται μέχρι και έξι (6) εργάσιμες ημέρες πριν από την καταληκτική ημερομηνία που έχει ορισθεί για την υποβολή των προσφορών, μόνο από εγγεγραμμένους στο σύστημα οικονομικούς φορείς, σε όσους δηλαδή διαθέτουν σχετικά διαπιστευτήρια που τους έχουν χορηγηθεί (όνομα χρήστη και κωδικό πρόσβασης) ύστερα από αίτησή τους. Τα αιτήματα, συνοδεύονται υποχρεωτικά από επισυναπτόμενο ηλεκτρονικό αρχείο σε μορφή αρχείου.pdf, με το κείμενο των ερωτημάτων, **το οποίο υποχρεωτικά πρέπει να είναι ψηφιακά υπογεγραμμένο**. Αιτήματα παροχής διευκρινίσεων που υποβάλλονται είτε με άλλο τρόπο είτε το ηλεκτρονικό αρχείο που τα συνοδεύει δεν είναι ψηφιακά υπογεγραμμένο, δεν εξετάζονται.

Οι αναθέτουσες αρχές παρέχουν σε όλους τους προσφέροντες που συμμετέχουν στη διαδικασία σύναψης σύμβασης συμπληρωματικές πληροφορίες σχετικά με τις προδιαγραφές και οποιαδήποτε σχετικά δικαιολογητικά το αργότερο δύο (2) εργάσιμες ημέρες πριν από την καταληκτική ημερομηνία υποβολής των προσφορών.

ΑΡΘΡΟ 6ο: Χρόνος και τρόπος πρόσβασης στα έγγραφα

Οι οικονομικοί φορείς που συμμετέχουν στη διαγωνιστική διαδικασία έχουν πρόσβαση στα έγγραφα που παράγονται στο Σύστημα με τον τρόπο και στο χρόνο που ορίζεται από τις κατά περίπτωση κείμενες διατάξεις, εφαρμοζόμενων κατά τα λοιπά των διατάξεων του άρθρου 5 του ν. 2690/1999, των διατάξεων για το ηλεκτρονικό δημόσιο έγγραφο (ΥΑΠ/Φ.40.4/3/1031/2012 ΦΕΚ Β' 1317/23.04.2012) και αυτών της περίπτωσης β της παραγράφου 2 του άρθρου 6 του ν. 4155/2013.

ΑΡΘΡΟ 7ο: -Λόγοι αποκλεισμού -Περιεχόμενο προσφορών -Δικαιολογητικά συμμετοχής

• ΛΟΓΟΙ ΑΠΟΚΛΕΙΣΜΟΥ⁸

1. Αποκλείεται από τη συμμετοχή στην παρούσα διαδικασία σύναψης σύμβασης (διαγωνισμό) προσφέρων οικονομικός φορέας, εφόσον συντρέχει στο πρόσωπό του (εάν πρόκειται για μεμονωμένο φυσικό ή νομικό πρόσωπο) ή σε ένα από τα μέλη του (εάν πρόκειται για ένωση οικονομικών φορέων) κάποια από τις περιπτώσεις που ορίζονται στο

⁸ Πρβλ άρθρο 73 και 74 ν. 4412/2016

άρθρο 73 του Ν.4412/2016. Ειδικότερα, αποκλείονται από το Διαγωνισμό υποψήφιοι, όταν έχει εκδοθεί σε βάρος τους αμετάκλητη καταδικαστική απόφαση για έναν από τους ακόλουθους λόγους :

- α) συμμετοχή σε εγκληματική οργάνωση, όπως αυτή ορίζεται στο άρθρο 2 της απόφασης - πλαίσιο 2008/841/ΔΕΥ του Συμβουλίου της 24ης Οκτωβρίου 2008, για την καταπολέμηση του οργανωμένου εγκλήματος(ΕΕ L 300 της 11.11.2008 σ.42),
- β) δωροδοκία, όπως ορίζεται στο άρθρο 3 της σύμβασης περί της καταπολέμησης της διαφθοράς στην οποία ενέχονται υπάλληλοι των Ευρωπαϊκών Κοινοτήτων ή των κρατών - μελών της Ένωσης (ΕΕ C 195 της 25.6.1997, σ.1) και στην παράγραφο 1 του άρθρου 2 της απόφασης -πλαίσιο 2003/568/ΔΕΥ του Συμβουλίου της 22ας Ιουλίου 2003, για την καταπολέμηση της δωροδοκίας στον ιδιωτικό τομέα (ΕΕ L 192 της 31.7.2003, σ. 54), καθώς και όπως ορίζεται στην κείμενη νομοθεσία ή στο εθνικό δίκαιο του οικονομικού φορέα,
- γ) απάτη, κατά την έννοια του άρθρου 1 της σύμβασης σχετικά με την προστασία των οικονομικών συμφερόντων των Ευρωπαϊκών Κοινοτήτων (ΕΕ C 316 της 27.11.1995, σ. 48), η οποία κυρώθηκε με το ν. 2803/2000 (Α' 48),
- δ) τρομοκρατικά εγκλήματα ή εγκλήματα συνδεδόμενα με τρομοκρατικές δραστηριότητες, όπως ορίζονται, αντιστοίχως, στα άρθρα 1 και 3 της απόφασης - πλαίσιο 2002/475/ΔΕΥ του Συμβουλίου της 13ης Ιουνίου 2002, για την καταπολέμηση της τρομοκρατίας (ΕΕ L 164 της 22.6.2002, σ. 3) ή ηθική αυτουργία ή συνέργεια ή απόπειρα διάπραξης εγκλήματος, όπως ορίζονται στο άρθρο 4 αυτής,
- ε) νομιμοποίηση εσόδων από παράνομες δραστηριότητες ή χρηματοδότηση της τρομοκρατίας, όπως αυτές Ορίζονται στο άρθρο 1 της Οδηγίας 2005/60/ΕΚ του Ευρωπαϊκού Κοινοβουλίου και του Συμβουλίου της 26ης Οκτωβρίου 2005, σχετικά με την πρόληψη της χρησιμοποίησης του χρηματοπιστωτικού συστήματος για τη νομιμοποίηση εσόδων από παράνομες δραστηριότητες και τη χρηματοδότηση της τρομοκρατίας (ΕΕ L 309 της 25.11.2005, σ. 15), η οποία ενσωματώθηκε στην εθνική νομοθεσία με το ν. 3691/2008 (Α' 166),
- στ) παιδική εργασία και άλλες μορφές εμπορίας ανθρώπων, όπως ορίζονται στο άρθρο 2 της Οδηγίας 2011/36/ΕΕ του Ευρωπαϊκού Κοινοβουλίου και του Συμβουλίου της 5ης Απριλίου 2011, για την πρόληψη και την καταπολέμηση της εμπορίας ανθρώπων και για την προστασία των θυμάτων της, καθώς και για την αντικατάσταση της απόφασης -πλαίσιο 2002/629/ΔΕΥ του Συμβουλίου (ΕΕ L 101 της 15.4.2011 σ. 1), η οποία ενσωματώθηκε στην εθνική νομοθεσία με το ν. 4198/2013 (Α' 215).»

Ο οικονομικός φορέας αποκλείεται, επίσης όταν το πρόσωπο εις βάρος του οποίου εκδόθηκε αμετάκλητη καταδικαστική απόφαση είναι μέλος του διοικητικού, διευθυντικού ή εποπτικού οργάνου του εν λόγω οικονομικού φορέα ή έχει εξουσία εκπροσώπησης, λήψης αποφάσεων ή ελέγχου σε αυτό. Η υποχρέωση του προηγούμενου εδαφίου αφορά:

- αα) στις περιπτώσεις εταιρειών περιορισμένης ευθύνης (Ε.Π.Ε.), ιδιωτικών κεφαλαιουχικών εταιρειών (Ι.Κ.Ε.) και προσωπικών εταιρειών (Ο.Ε. και Ε.Ε.), τους διαχειριστές,
- ββ) στις περιπτώσεις ανωνύμων εταιρειών (Α.Ε.), τον διευθύνοντα σύμβουλο, καθώς και όλα τα μέλη του Διοικητικού Συμβουλίου,
- γγ) στις περιπτώσεις των συνεταιρισμών τα μέλη του Διοικητικού Συμβουλίου.

Εάν η περίοδος αποκλεισμού δεν έχει καθοριστεί με αμετάκλητη απόφαση, ορίζεται ότι στις περιπτώσεις της παρούσης παραγράφου 1 του άρθρου 7 της παρούσης, η περίοδος αυτή ανέρχεται σε πέντε (5) έτη από την ημερομηνία της καταδίκης με αμετάκλητη απόφαση και στις περιπτώσεις της παραγράφου 4 στα τρία (3) έτη από την ημερομηνία του σχετικού γεγονότος

2. Αποκλείεται από τη συμμετοχή στην παρούσα διαδικασία σύναψης σύμβασης (διαγωνισμό) προσφέρων οικονομικός φορέας

Όταν έχει αθετήσει τις υποχρεώσεις του όσον αφορά στην **καταβολή φόρων ή εισφορών κοινωνικής ασφάλισης** και αυτό έχει διαπιστωθεί από δικαστική ή διοικητική απόφαση με τελεσίδικη και δεσμευτική ισχύ, σύμφωνα με διατάξεις της χώρας όπου είναι εγκατεστημένος ή την εθνική νομοθεσία **ή/και όταν η αναθέτουσα αρχή** μπορεί να αποδείξει με τα κατάλληλα μέσα ότι ο προσφέρων έχει αθετήσει τις υποχρεώσεις του όσον αφορά την καταβολή φόρων ή εισφορών κοινωνικής ασφάλισης. Αν ο οικονομικός φορέας είναι Έλληνας πολίτης ή έχει την εγκατάστασή του στην Ελλάδα, οι υποχρεώσεις του που αφορούν τις

εισφορές κοινωνικής ασφάλισης καλύπτουν τόσο την κύρια όσο και την επικουρική ασφάλιση. Δεν αποκλείεται από το διαγωνισμό όταν ο προσφέρων οικονομικός φορέας εκπληρώσει τις υποχρεώσεις του είτε καταβάλλοντας τους φόρους ή τις εισφορές κοινωνικής ασφάλισης που οφείλει, συμπεριλαμβανομένων, κατά περίπτωση, των δεδουλευμένων τόκων ή των προστίμων είτε υπαγόμενος σε δεσμευτικό διακανονισμό για την καταβολή τους⁹.

3. Επίσης αποκλείεται από τη συμμετοχή στη διαδικασία σύναψης της παρούσας σύμβασης, προσφέρων οικονομικός φορέας σε οποιαδήποτε από τις ακόλουθες καταστάσεις:

α) εάν έχει αθετήσει τις υποχρεώσεις του που απορρέουν από τις διατάξεις της περιβαλλοντικής, κοινωνικοασφαλιστικής και εργατικής νομοθεσίας, που έχουν θεσπισθεί με το δίκαιο της Ένωσης, το εθνικό δίκαιο, συλλογικές συμβάσεις ή διεθνείς διατάξεις περιβαλλοντικού, κοινωνικού και εργατικού δικαίου, οι οποίες απαριθμούνται στο Παράρτημα Χ του Προσαρτήματος Α' του Ν. 4412/16 (παρ. 2 του άρθρου 18 του ν. 4412/2016),

β) Εάν τελεί υπό πτώχευση ή έχει υπαχθεί σε διαδικασία εξυγίανσης ή ειδικής εκκαθάρισης ή τελεί υπό αναγκαστική διαχείριση από εκκαθαριστή ή από το δικαστήριο ή έχει υπαχθεί σε διαδικασία πτωχευτικού συμβιβασμού ή έχει αναστείλει τις επιχειρηματικές τους δραστηριότητες ή εάν βρίσκεται σε οποιαδήποτε ανάλογη κατάσταση προκύπτουσα από παρόμοια διαδικασία, προβλεπόμενη σε εθνικές διατάξεις νόμου,

γ) εάν έχει συνάψει συμφωνίες με άλλους οικονομικούς φορείς με στόχο τη στρέβλωση του ανταγωνισμού,

δ) εάν έχει επιδείξει σοβαρή ή επαναλαμβανόμενη πλημμέλεια κατά την εκτέλεση ουσιαστών απαιτήσεων στο πλαίσιο προηγούμενης δημόσιας σύμβασης, προηγούμενης σύμβασης με αναθέτοντα φορέα ή προηγούμενης σύμβασης παραχώρησης που είχε ως αποτέλεσμα την πρόωρη καταγγελία της προηγούμενης σύμβασης, αποζημιώσεις ή άλλες παρόμοιες κυρώσεις,

ε) εάν έχει κριθεί ένοχος σοβαρών ψευδών δηλώσεων κατά την παροχή των πληροφοριών που απαιτούνται για την εξακρίβωση της απουσίας των λόγων αποκλεισμού ή την πλήρωση των κριτηρίων επιλογής, έχει αποκρύψει τις πληροφορίες αυτές ή δεν είναι σε θέση να προσκομίσει τα δικαιολογητικά που απαιτούνται κατ' εφαρμογή του άρθρου 79 του Ν.4412/16,

στ) εάν επιχειρεί να επηρεάσει με αθέμιτο τρόπο τη διαδικασία λήψης αποφάσεων της αναθέτουσας αρχής, να αποκτήσει εμπιστευτικές πληροφορίες που ενδέχεται να του αποφέρουν αθέμιτο πλεονέκτημα στη διαδικασία σύναψης σύμβασης ή να παράσχει εξ αμελείας παραπλανητικές πληροφορίες που ενδέχεται να επηρεάσουν ουσιαστικά τις αποφάσεις που αφορούν τον αποκλεισμό, την επιλογή ή την ανάθεση,

ζ) εάν έχει διαπράξει σοβαρό επαγγελματικό παράπτωμα, το οποίο θέτει εν αμφιβόλω την ακεραιότητα του, για το οποίο του επιβλήθηκε ποινή που του στερεί το δικαίωμα συμμετοχής σε διαδικασία σύναψης δημόσιας σύμβασης και καταλαμβάνει τη συγκεκριμένη διαδικασία,

η) εάν μία κατάσταση σύγκρουσης συμφερόντων κατά την έννοια του άρθρου 24 του ν. 4412/2016 δεν μπορεί να θεραπευθεί αποτελεσματικά με άλλα, λιγότερο παρεμβατικά, μέσα, Σε οποιοδήποτε χρονικό σημείο κατά τη διάρκεια της διαδικασίας, οι αναθέτουσες αρχές αποκλείουν έναν οικονομικό φορέα, όταν αποδεικνύεται ότι αυτός βρίσκεται λόγω πράξεων ή παραλείψεων αυτού είτε πριν είτε κατά τη διαδικασία, σε μία από τις ως άνω περιπτώσεις.

Οποιοσδήποτε οικονομικός φορέας εμπίπτει σε μια από τις καταστάσεις που αναφέρονται στις παραγράφους [1](#), [2γ](#) και [4](#) του άρθρου 73 του ν. 4412/2016 μπορεί να προσκομίζει στοιχεία προκειμένου να αποδείξει ότι τα μέτρα που έλαβε επαρκούν για να αποδείξουν την αξιοπιστία του, παρότι συντρέχει ο σχετικός λόγος αποκλεισμού. Εάν τα στοιχεία κριθούν επαρκή, ο εν λόγω οικονομικός φορέας δεν αποκλείεται από τη διαδικασία σύναψης σύμβασης.¹⁰

Σε περίπτωση που ο οικονομικός φορέας δεν λάβει τα μέτρα για να αποδείξει την αξιοπιστία του, όπως αυτά ορίζονται στην παράγραφο 7 του άρθρου 73 του ν.4412/2016, μπορεί να επιβληθεί εις βάρος του αποκλεισμός από τη συμμετοχή σε εν εξελίξει και μελλοντικές διαδικασίες σύναψης δημοσίων συμβάσεων για εύλογο χρονικό διάστημα¹¹.

⁹ Πρβλ. άρθρο 73 παρ. 2 τελευταίο εδάφιο του ν. 4412/2016. (Σχετική δήλωση του προσφέροντος οικονομικού φορέα περιλαμβάνεται στο τυποποιημένο έντυπο υπεύθυνης δήλωσης (Τ.Ε.Υ.Δ.) του άρθρου 79 παρ. 4 ν. 4412/2016

¹⁰ άρθρο 107 του Ν.4497/2017

¹¹ ν.4497/2017, άρθρο 107

Οικονομικός φορέας, στον οποίο έχει επιβληθεί, με την κοινή υπουργική απόφαση του άρθρου 74 του ν. 4412/2016, η ποινή του αποκλεισμού αποκλείεται αυτοδίκαια και από την παρούσα διαδικασία σύναψης της σύμβασης.

Οικονομικός φορέας, στον οποίο έχει επιβληθεί, με την κοινή υπουργική απόφαση του άρθρου 74 του ν. 4412/2016, η ποινή του αποκλεισμού αποκλείεται αυτοδίκαια και από την παρούσα διαδικασία σύναψης της σύμβασης.

ΠΕΡΙΕΧΟΜΕΝΟ ΠΡΟΣΦΟΡΩΝ - ΔΙΚΑΙΟΛΟΓΗΤΙΚΑ ΣΥΜΜΕΤΟΧΗΣ

Τα περιεχόμενα των ηλεκτρονικών φακέλων της προσφοράς ορίζονται ως εξής:

(Α) Ένας (υπο)φάκελος με την ένδειξη «Δικαιολογητικά Συμμετοχής - Τεχνική προσφορά»

(Β) Ένας (υπο)φάκελος με την ένδειξη «Οικονομική Προσφορά».

A. Περιεχόμενα (υπο)φακέλου «Δικαιολογητικά συμμετοχής - Τεχνική προσφορά»

Στον (υπο)φάκελο με την ένδειξη «Δικαιολογητικά Συμμετοχής - Τεχνική προσφορά» υποβάλλονται **επί ποινή αποκλεισμού** η εγγύηση συμμετοχής και όλα τα απαιτούμενα κατά το στάδιο υποβολής της προσφοράς δικαιολογητικά καθώς και η τεχνική προσφορά. Συγκεκριμένα:

A1. Δικαιολογητικά συμμετοχής

Οι συμμετέχοντες υποβάλουν ηλεκτρονικά μαζί με την προσφορά τους, εγκαίρως επί ποινή αποκλεισμού, **τα εξής δικαιολογητικά**, σε μορφή αρχείου .pdf σύμφωνα με το ν. 4412/16 και το άρθρο 9 της με αρ. 56902/215/19-5-2017 (ΦΕΚ 1924/2-6-2017 τ.Β 1924) Απόφασης του Υπουργού Οικονομίας και Ανάπτυξης «Τεχνικές λεπτομέρειες και διαδικασίες λειτουργίας του Εθνικού Συστήματος Ηλεκτρονικών Δημοσίων Συμβάσεων (Ε.Σ.Η.ΔΗ.Σ.)», όπως περιγράφονται κατωτέρω:

I. Δικαιολογητικά κατάστασης υποψηφίου

A1.1) Τυποποιημένο έντυπο Υπεύθυνης Δήλωσης (Τ.Ε.Υ.Δ)^{12 13} του άρθρου 79 παρ. 4 του Ν.4412/16, το οποίο διατίθεται σε επεξεργάσιμη μορφή και αποτελεί αναπόσπαστο τμήμα της διακήρυξης (**Παράρτημα Ε'**) και συμπληρώνονται οι σχετικές πληροφορίες κατά το **ΜΕΡΟΣ ΙΙ** «Πληροφορίες σχετικά με τον οικονομικό φορέα» Α, Β & Γ, **ΜΕΡΟΣ ΙΙΙ** «Λόγοι Αποκλεισμού» Α, Β, Γ & Δ, **ΜΕΡΟΣ ΙV** «Κριτήρια επιλογής» Α ερ.1, Γ ερωτήματα 11 και 12 και **ΜΕΡΟΣ VI** (Τελικές Δηλώσεις) ώστε να δηλώνονται από τους οικονομικούς φορείς οι σχετικές πληροφορίες που απαιτούνται από τη διακήρυξη¹⁴.

Οι ενώσεις οικονομικών φορέων που υποβάλλουν κοινή προσφορά, υποβάλλουν το ΤΕΥΔ για κάθε οικονομικό φορέα που συμμετέχει στην ένωση (άρθρο 93 Ν.4412/16).

Το **ανωτέρω Τυποποιημένο έντυπο Υπεύθυνης Δήλωσης (Τ.Ε.Υ.Δ) υπογράφεται ψηφιακά¹⁵** και υποβάλλεται ηλεκτρονικά¹⁶ από τους οικονομικούς φορείς αφού

¹² Το ΤΕΥΔ διατίθεται σε επεξεργάσιμη μορφή στην ιστοσελίδα της Ε.Α.Α.ΔΗ.ΣΥ :www.eaadhsy.gr και www.hsppa.gr

¹³ **Κατευθυντήρια Οδηγία 15 (Απόφαση Ε.Α.Α.ΔΗ.ΣΥ)** Το ΤΕΥΔ το οποίο αποτελεί πρότυπο τεύχος με δεσμευτική ισχύ, σύμφωνα με τα οριζόμενα στην παρ. 5 του άρθρου 53, χρησιμοποιείται υποχρεωτικά από τις αναθέτουσες αρχές σε διαδικασίες σύναψης δημοσίων συμβάσεων έργων, προμηθειών και υπηρεσιών καθώς και διαγωνισμούς μελετών του Βιβλίου Ι του ν.4412/2016 των οποίων η συνολική προϋπολογισθείσα αξία είναι κατώτερη από τα όρια των περιπτώσεων (α), (β) και (γ) του άρθρου 5. **Οι αναθέτοντες φορείς του Βιβλίου Ι του ν. 4412/2016 δύνανται**, σύμφωνα με την παρ. 5 του άρθρου 281, να χρησιμοποιούν το ΤΕΥΔ για διαδικασίες σύναψης συμβάσεων η συνολική προϋπολογισθείσα αξία των οποίων είναι κατώτερη από τα όρια των περιπτ. (α) και (β) του άρθρου 235

¹⁴ **Κατευθυντήρια Οδηγία 15 (Απόφαση Ε.Α.Α.ΔΗ.ΣΥ):** Για κάθε μία διαδικασία σύναψης δημόσιας σύμβασης, οι αναθέτουσες αρχές/αναθέτοντες φορείς προσαρμίζουν το ΤΕΥΔ σύμφωνα με τους όρους της εκάστοτε προκήρυξης των εγγράφων της σύμβασης που αναφέρονται στην προκήρυξη διαγωνισμού

¹⁵ **Συχνές Ερωτήσεις – Απαντήσεις Ε.Α.Α.ΔΗ.ΣΥ αριθμ. 38**) Σε περίπτωση που περισσότερα πρόσωπα, έχουν υποχρέωση υπογραφής του ΤΕΥΔ, υπογράφουν στο Μέρος VI Τελικές δηλώσεις του ίδιου (και όχι διαφορετικού για κάθε υπογράφοντα) ΤΕΥΔ

¹⁶ **Κατευθυντήρια Οδηγία 15 (Απόφαση ΕΑΑΔΗΣΥ) Β. Οδηγίες συμπλήρωσης προς οικονομικούς φορείς**

1) Στις περιπτώσεις όπου η προς σύναψη σύμβαση υποδιαιρείται σε τμήματα και τα κριτήρια επιλογής ποικίλλουν από τμήμα σε τμήμα, πρέπει να συμπληρώνεται ένα ΤΕΥΔ για κάθε τμήμα (ή ομάδα τμημάτων με τα ίδια κριτήρια επιλογής).

2) Ένας οικονομικός φορέας που συμμετέχει μόνος του (αυτοτελώς) και ο οποίος δεν στηρίζεται στις ικανότητες άλλων φορέων, προκειμένου να ανταποκριθεί στα κριτήρια επιλογής, **συμπληρώνει ένα ΤΕΥΔ**

3) Ένας οικονομικός φορέας που συμμετέχει μόνος του, αλλά στηρίζεται στις ικανότητες ενός ή περισσότερων άλλων οικονομικών φορέων , οφείλει να υποβάλει χωριστό/ά ΤΕΥΔ (Μέρος ΙΙ Γ) διασφαλίζοντας ότι η αναθέτουσα αρχή θα λάβει το δικό του ΤΕΥΔ μαζί με χωριστό/ά ΤΕΥΔ όπου παρατίθενται οι σχετικές πληροφορίες των ενότητων Α και Β του Μέρους ΙΙ για κάθε έναν από τους οικονομικούς φορείς στις ικανότητες των οποίων στηρίζεται. Επίσης θα πρέπει να συμπεριληφθούν και οι πληροφορίες που απαιτούνται σύμφωνα με το Μέρος ΙV και τυχόν το Μέρος V, εφόσον είναι σχετικές με την ειδική ικανότητα ή ικανότητες στις οποίες στηρίζεται ο οικονομικός φορέας, ομοίως για καθένα από αυτούς.

4) Όταν σε μια διαδικασία ανάθεσης συμμετέχουν οικονομικοί φορείς υπό τη μορφή ένωσης ή κοινοπραξίας πρέπει να κατατίθεται για κάθε μέλος της ένωσης ή κοινοπραξίας , χωριστό ΤΕΥΔ, στο οποίο παρατίθενται οι πληροφορίες που απαιτούνται σύμφωνα με τα μέρη Ι έως V.

5) Σε περίπτωση που ο οικονομικός φορέας προτίθεται να αναθέσει υπό μορφή υπεργολαβίας σε τρίτους, τμήμα(τα) της σύμβασης το (α) οποίο (α) υπερβαίνει(ουν) το ποσοστό του τριάντα τοις εκατό (30%) της συνολικής αξίας της σύμβασης, ο οικονομικός φορέας υποβάλλει υποχρεωτικά χωριστά ΤΕΥΔ όπου παρατίθενται οι πληροφορίες που απαιτούνται σύμφωνα με τις ενότητες Α και Β του Μέρους ΙΙΙ του ΤΕΥΔ για κάθε έναν από τους υπεργολάβους¹⁵ . Επίσης, εφόσον στηρίζεται στις ικανότητες του(ς) θα πρέπει να συμπεριληφθούν και οι πληροφορίες που απαιτούνται σύμφωνα με το Μέρος ΙV και τυχόν το Μέρος V, εφόσον είναι σχετικές με την ειδική ικανότητα ή ικανότητες στις οποίες στηρίζεται ο οικονομικός φορέας, ομοίως για καθένα από τους υπεργολάβους . Εφόσον το (τα) τμήμα (τα) της σύμβασης που θα ανατεθούν με τη μορφή υπεργολαβίας δεν υπερβαίνει (ουν) το 30% της συνολικής αξίας της σύμβασης, εντάσσεται στη διακριτική ευχέρεια της αναθέτουσας αρχής να αποφασίσει και επομένως να ορίσει στην πρόσκληση ή στην προκήρυξη και στα έγγραφα της σύμβασης εάν οι σχετικές πληροφορίες των ενότητων Α και Β του Μέρους ΙΙΙ πρέπει ή δεν πρέπει να παρέχονται για υπεργολάβους στις ικανότητες των οποίων δεν βασίζεται ο οικονομικός φορέας.

6) Σε όλες τις περιπτώσεις όπου περισσότερα από ένα φυσικά πρόσωπα είναι μέλη του διοικητικού, διευθυντικού ή εποπτικού οργάνου ενός οικονομικού φορέα ή έχουν εξουσία εκπροσώπησης, λήψης αποφάσεων ή ελέγχου σε αυτό, κάθε άτομο ενδέχεται να πρέπει υπογράψει το ίδιο ΤΕΥΔ , σύμφωνα με το ισχύον θεσμικό και κανονιστικό πλαίσιο που διέπει τον οικονομικό φορέα συμπεριλαμβανομένων των διατάξεων περί προστασίας δεδομένων προσωπικού χαρακτήρα.

7) Όσον αφορά την υπογραφή (ή τις υπογραφές) του ΤΕΥΔ, επισημαίνεται ότι ενδέχεται να μην είναι απαραίτητο να υπάρχει υπογραφή στο ΤΕΥΔ όταν αυτό διαβιβάζεται ως μέρος σειράς εγγράφων, των οποίων η αυθεντικότητα και η ακεραιότητα διασφαλίζεται μέσω της απαιτούμενης υπογραφής (ή υπογραφών) του μέσου διαβίβασης.

συμπληρωθεί¹⁷ μαζί με την προσφορά τους, εγκαίρως επί ποινή αποκλεισμού, σε μορφή αρχείου .pdf σύμφωνα με το ν. 4155/13 (ΦΕΚ/Α/29-5-2013) και το άρθρο 9 της με αρ. 56902/215/19-5-2017 (ΦΕΚ 1924/2-6-2017 τ.Β 1924) Απόφασης του Υπουργού Οικονομίας και Ανάπτυξης «Τεχνικές λεπτομέρειες και διαδικασίες λειτουργίας του Εθνικού Συστήματος Ηλεκτρονικών Δημοσίων Συμβάσεων (Ε.Σ.Η.ΔΗ.Σ.)».

Υποχρέωση υποβολής ΤΕΥΔ

1. Κατά την υποβολή του Τυποποιημένο έντυπο Υπεύθυνης Δήλωσης (ΤΕΥΔ) παρ. 3 του άρθρου 79Α, είναι δυνατή, με μόνη την υπογραφή του **ψηφιακά** κατά περίπτωση εκπροσώπου του οικονομικού φορέα η προκαταρκτική απόδειξη των λόγων αποκλεισμού που αναφέρονται στην παράγραφο 1 του άρθρου 73 του ν.4412/2016 για το σύνολο των φυσικών προσώπων που είναι μέλη του διοικητικού, διευθυντικού ή εποπτικού οργάνου του ή έχουν εξουσία εκπροσώπησης, λήψης αποφάσεων ή ελέγχου σε αυτόν.

2. Ως εκπρόσωπος του οικονομικού φορέα για την εφαρμογή του παρόντος άρθρου, νοείται ο νόμιμος εκπρόσωπος αυτού, όπως προκύπτει από το ισχύον καταστατικό ή το πρακτικό εκπροσώπησης του κατά το χρόνο υποβολής της προσφοράς ή αίτησης συμμετοχής ή το αρμοδίως εξουσιοδοτημένο φυσικό πρόσωπο να εκπροσωπεί τον οικονομικό φορέα για διαδικασίες σύναψης συμβάσεων ή για συγκεκριμένη διαδικασία σύναψης σύμβασης.

Συγκεκριμένα η υποχρέωση αφορά:

α) στις περιπτώσεις Εταιρειών Περιορισμένης Ευθύνης (Ε.Π.Ε.) και προσωπικών εταιρειών (Ο.Ε. & Ε.Ε.), τους διαχειριστές,

β) στις περιπτώσεις Ανωνύμων Εταιρειών (Α.Ε.) το Δ/ντα Σύμβουλο καθώς και όλα τα μέλη του Διοικητικού Συμβουλίου.

γ) σε κάθε άλλη περίπτωση νομικού προσώπου, οι νόμιμοι εκπρόσωποί του.

δ) όταν ο προσφέρων είναι συνεταιρισμός, η ως άνω υπεύθυνη δήλωση υποβάλλεται από τον Πρόεδρο του Δ.Σ. του συνεταιρισμού.

ε) όταν προσφέρων είναι ένωση ή κοινοπραξία, η ανωτέρω υπεύθυνη δήλωση αφορά κάθε μέλος που συμμετέχει στην ένωση ή κοινοπραξία.

A1.2) εγγύηση συμμετοχής, κατά τα προβλεπόμενα στο άρθρο 72 του Ν.4412/2016 και στο άρθρο 19 της παρούσης διακήρυξης, η οποία προσκομίζεται σε έντυπη μορφή (πρωτότυπο) εντός τριών (3) εργασίμων ημερών από την ηλεκτρονική υποβολή.

Εντός τριών (3) εργασίμων ημερών από την ηλεκτρονική υποβολή των ως άνω στοιχείων και δικαιολογητικών προσκομίζονται υποχρεωτικά από τον οικονομικό φορέα στην αναθέτουσα αρχή, σε έντυπη μορφή και σε σφραγισμένο φάκελο, τα στοιχεία της ηλεκτρονικής προσφοράς τα οποία απαιτείται να προσκομισθούν σε πρωτότυπη μορφή σύμφωνα με τη παρ 1 ν. 4250/2014. Τέτοια στοιχεία και δικαιολογητικά είναι ενδεικτικά η εγγυητική επιστολή συμμετοχής, τα πρωτότυπα έγγραφα τα οποία έχουν εκδοθεί από ιδιωτικούς φορείς και δεν φέρουν επικύρωση από δικηγόρο, καθώς και τα έγγραφα που φέρουν τη Σφραγίδα της Χάγης (Apostille). Δεν προσκομίζονται σε έντυπη μορφή στοιχεία και δικαιολογητικά τα οποία φέρουν ψηφιακή υπογραφή, τα ΦΕΚ, και όσα προβλέπεται από το ν. 4250/2014 ότι οι φορείς υποχρεούνται να αποδέχονται σε αντίγραφα των πρωτοτύπων. (Τα δικαιολογητικά προσκομίζονται στο Πρωτόκολλο του Δήμου, με διαβιβαστικό όπου θα αναφέρονται αναλυτικά ένα προς ένα τα προσκομιζόμενα δικαιολογητικά).

Σε περίπτωση όπου τα στοιχεία αυτά δεν προσκομισθούν εντός της προαναφερόμενης προθεσμίας των τριών (3) εργασίμων ημερών, η ηλεκτρονική προσφορά του οικονομικού φορέα δεν αποσφραγίζεται και αποκλείεται από τη διαδικασία του διαγωνισμού.

Από τον προσφέροντα σημαίνονται με χρήση του σχετικού πεδίου του συστήματος τα στοιχεία εκείνα της προσφοράς του που έχουν εμπιστευτικό χαρακτήρα, σύμφωνα με τα οριζόμενα στο άρθρο 21 του ν.4412/16. Εφόσον ένας οικονομικός φορέας χαρακτηρίζει πληροφορίες ως εμπιστευτικές, λόγω ύπαρξης τεχνικού ή εμπορικού απορρήτου, στη σχετική δήλωσή του, αναφέρει ρητά όλες τις σχετικές διατάξεις νόμου ή διοικητικές πράξεις που επιβάλλουν την εμπιστευτικότητα της συγκεκριμένης πληροφορίας. Δεν χαρακτηρίζονται ως εμπιστευτικές

¹⁷ Κατευθυντήρια Οδηγία 15 (Απόφαση Ε.Α.Α.ΔΗ.ΣΥ): Για κάθε μία διαδικασία σύναψης δημόσιας σύμβασης, οι αναθέτουσες αρχές/αναθέτοντες φορείς προσαρμύζουν το ΤΕΥΔ σύμφωνα με τους όρους της εκάστοτε προκήρυξης των εγγράφων της σύμβασης που αναφέρονται στην προκήρυξη διαγωνισμού

πληροφορίες¹⁸ σχετικά με τις τιμές μονάδος, τις προσφερόμενες ποσότητες, την οικονομική προσφορά και τα στοιχεία της τεχνικής προσφοράς που χρησιμοποιούνται για την αξιολόγησή της.

Οποιοσδήποτε οικονομικός φορέας εμπίπτει σε μια από τις καταστάσεις που αναφέρονται στις παραγράφους 1 και 3 του παρόντος άρθρου μπορεί, εφόσον ζητηθούν από την επιτροπή Διενέργειας & Αξιολόγησης Διαγωνισμού, να προσκομίσει στοιχεία προκειμένου να αποδείξει ότι τα μέτρα που έλαβε επαρκούν για να αποδείξει την αξιοπιστία του, παρότι συντρέχει ο σχετικός λόγος αποκλεισμού. Σε περίπτωση που ο οικονομικός φορέας δεν λάβει τα μέτρα για να αποδείξει την αξιοπιστία του, όπως αυτά ορίζονται στην παράγραφο 7 του άρθρου 73 του ν.4412/2016 όπως αυτή έχει αντικατασταθεί με το ν.4497/2017, άρθρο 107, μπορεί να επιβληθεί εις βάρος του αποκλεισμός από τη συμμετοχή σε εν εξελίξει και μελλοντικές διαδικασίες σύναψης δημοσίων συμβάσεων για εύλογο χρονικό διάστημα.

A2. Τεχνική Προσφορά.

Στον (υπό) φάκελο «Δικαιολογητικά Συμμετοχής – Τεχνική Προσφορά» υποβάλλονται ηλεκτρονικά τα κάτωθι: Η Τεχνική Προσφορά συντάσσεται συμπληρώνοντας την αντίστοιχη ειδική ηλεκτρονική φόρμα του συστήματος. Στην συνέχεια, το σύστημα παράγει σχετικό ηλεκτρονικό αρχείο, σε μορφή.pdf, το οποίο υπογράφεται ψηφιακά και υποβάλλεται από τον προσφέροντα. Τα στοιχεία που περιλαμβάνονται στην ειδική ηλεκτρονική φόρμα του συστήματος και του παραγόμενου ψηφιακά υπογεγραμμένου ηλεκτρονικού αρχείου πρέπει να ταυτίζονται. Σε αντίθετη περίπτωση, το σύστημα παράγει σχετικό μήνυμα και ο προσφέρων καλείται να παράγει εκ νέου το ηλεκτρονικό αρχείο .pdf. Εφόσον απαιτήσεις της διακήρυξης για την τεχνική προσφορά δεν έχουν αποτυπωθεί στο σύνολό τους στις ειδικές ηλεκτρονικές φόρμες του συστήματος, ο προσφέρων επισυνάπτει στην τεχνική του προσφορά ψηφιακά υπογεγραμμένα τα σχετικά ηλεκτρονικά αρχεία.

Η τεχνική προσφορά θα πρέπει να καλύπτει όλες τις απαιτήσεις και τις προδιαγραφές που έχουν τεθεί από την αναθέτουσα αρχή ως αυτές περιγράφονται στο Παράρτημα Β', άρθρο 1 της Διακήρυξης¹⁹.

Τυχόν ηλεκτρονικά υποβαλλόμενα τεχνικά φυλλάδια (prospectus), όταν αυτά ζητούνται, εκλαμβάνονται ως υποβληθέντα απλά φωτοαντίγραφα και προσκομίζονται σε έντυπη μορφή εντός τριών (3) ημερών από την ηλεκτρονική υποβολή τους.

Ειδικά τα αλλοδαπά ιδιωτικά έγγραφα μπορούν να συνοδεύονται από μετάφρασή τους στην ελληνική γλώσσα επικυρωμένη είτε από πρόσωπο αρμόδιο κατά τις διατάξεις της εθνικής νομοθεσίας είτε από πρόσωπο κατά νόμο αρμόδιο της χώρας στην οποία έχει συνταχθεί το έγγραφο.

Προσφορές που δεν είναι σύμφωνες με τα παραπάνω οριζόμενα απορρίπτονται.

B. Οικονομική Προσφορά

Στον (υπο)φάκελο με την ένδειξη «Οικονομική Προσφορά» περιλαμβάνεται η οικονομική προσφορά του προσφέροντα. Η Οικονομική Προσφορά υποβάλλεται ηλεκτρονικά επί ποινή απορρίψεως στον (υπό) φάκελο «Οικονομική Προσφορά». Η οικονομική προσφορά, συντάσσεται συμπληρώνοντας την αντίστοιχη ειδική ηλεκτρονική φόρμα του συστήματος. Στην συνέχεια, το σύστημα παράγει σχετικό ηλεκτρονικό αρχείο, σε μορφή .pdf, το οποίο υπογράφεται ψηφιακά και υποβάλλεται από τον προσφέροντα. Τα στοιχεία που περιλαμβάνονται στην ειδική ηλεκτρονική φόρμα του συστήματος και του παραγόμενου ψηφιακά υπογεγραμμένου ηλεκτρονικού αρχείου πρέπει να ταυτίζονται. Σε αντίθετη περίπτωση, το σύστημα παράγει σχετικό μήνυμα και ο προσφέρων καλείται να παράγει εκ νέου το ηλεκτρονικό αρχείο pdf. Εφόσον η οικονομική προσφορά δεν έχει αποτυπωθεί στο σύνολό της στις ειδικές ηλεκτρονικές φόρμες του συστήματος, ο προσφέρων επισυνάπτει ψηφιακά υπογεγραμμένα τα σχετικά ηλεκτρονικά αρχεία.

¹⁸ Παρ. 4 άρθρο 21 του ν.4412/2016

¹⁹ Στις περιπτώσεις που υπάρχει υπόδειγμα τεχνικής προσφοράς - φύλλο συμμόρφωσης ή άλλο περιγραφικό έγγραφο της διακήρυξης, στο σημείο αυτό θα πρέπει να γίνεται σχετική παραπομπή με αναφορά στον τρόπο πρόσβασης σε έντυπη ή σε ηλεκτρονική μορφή

8.1 Καταλληλότητα για την άσκηση της επαγγελματικής δραστηριότητας

Όσον αφορά την καταλληλότητα για την άσκηση της επαγγελματικής δραστηριότητας, απαιτείται οι οικονομικοί φορείς να είναι εγγεγραμμένοι στο σχετικό επαγγελματικό μητρώο που τηρείται στο κράτος εγκατάστασής τους. Ειδικά οι προσφέροντες που είναι εγκατεστημένοι στην Ελλάδα απαιτείται να είναι εγγεγραμμένοι στο οικείο Βιοτεχνικό ή Εμπορικό Επιμελητήριο με το οποίο να πιστοποιείται η εγγραφή τους σε αυτό και το ειδικό τους επάγγελμα. Οι προσφέροντες που είναι εγκατεστημένοι σε κράτος μέλος της Ευρωπαϊκής Ένωσης απαιτείται να είναι εγγεγραμμένοι στα Μητρώα του παραρτήματος ΧΙ του Προσαρτήματος Α του ν. 4412/2016.

8.2 Οικονομική και χρηματοοικονομική επάρκεια²⁰

Στην παρούσα σύμβαση ΔΕΝ αποτελεί κριτήριο επιλογής

8.3 Τεχνική και επαγγελματική ικανότητα

Οφείλει ο υποψήφιος οικονομικός φορέας σύμφωνα με το Παράρτημα Β' - Τεχνικές Προδιαγραφές, να συμπληρώνει το πεδίο/α ως έχουν οριστεί στο Τ.Ε.Υ.Δ. - ΜΕΡΟΣ ΙV «Κριτήρια Επιλογής» Ενότητα Γ: Τεχνική και επαγγελματική ικανότητα **επί ποινή αποκλεισμού θα πρέπει να προσκομισθούν στο φάκελο δικαιολογητικών/Τεχνικών προσφορών:**

1. Δείγματα

(Συγγραφή υποχρεώσεων, άρ. 15.3)

Τα εξής δείγματα των υλικών του εξοπλισμού:

- Της επιφανείας κύλισης της τροχοσανίδας
- Του υποστρώματος (επί του σκελετού/ κατασκευής υποστήριξης)
- Των πλευρικών επιφανειών (σκελετού/ κατασκευή υποστήριξης)
Της επικάλυψης των πλευρικών επιφανειών

Οι υποψήφιοι προμηθευτές θα πρέπει να δύνανται να προσκομίσουν εντός δέκα (10) ημερών, **μόνο εφόσον ζητηθούν συμπληρωματικά από την επιτροπή αξιολόγησης**, δείγμα ενδεικτικής τομής ράμπας με τα υλικά (με σκοπό να φανεί η διαστρωμάτωση και τοποθέτηση των υλικών) ή μεμονωμένα δείγματα, των εξής σημείων με γραπτή επισήμανση για το καθένα:

- πλάκα εδάφους
- προστατευτικό ακμών
- Προστατευτικό ενώσεων
- Πλευρικές επιφάνειες (σκελετός/ κατασκευή υποστήριξης)
- Προστατευτική επικάλυψη πλευρικών επιφανειών
- Δοκούς/ πήχεις στήριξης (σκελετός/ κατασκευή υποστήριξης)
- Υπόστρωμα επιφάνειας άθλησης (σκελετός/ κατασκευή υποστήριξης)
- Επιφάνεια άθλησης με τις απαραίτητες συνδέσεις τους

2. **Αντίγραφο Πιστοποιητικού** της κατασκευάστριας εταιρείας (των στοιχείων του άρθρου 1) από αναγνωρισμένο φορέα ελέγχου και πιστοποίησης, ότι εφαρμόζει και υλοποιεί τις απαιτήσεις του Ευρωπαϊκού προτύπου **EN 14974: 2006 + A1: 2010 Facilities for users of roller sports equipment - Safety requirements and test methods** (ΕΛΟΤ EN 14974 + A1 «Εγκαταστάσεις για χρήστες αθλητικού εξοπλισμού με τροχούς - Απαιτήσεις Ασφαλείας και Μέθοδοι Δοκιμής») ή άλλου ισοδύναμου πρότυπου.

3. Σχέδια

- **Κάτοψη της προτεινόμενης εγκατάστασης**, (με αναγραφόμενη κλίμακα) στην οποία θα αποτυπώνεται η τοποθέτηση κάθε μεμονωμένου (προδιαγραφόμενου) στοιχείου του εξοπλισμού στο χώρο τοποθέτησής του, **καθώς και οι περιοχές ασφαλείας των στοιχείων της εγκατάστασης** σύμφωνα με το Ευρωπαϊκό πρότυπο

²⁰ Ενδεικτικά να δηλώνονται στα κατάλληλα πεδία του ΤΕΥΔ : καταθέσεις σε τράπεζα, πάγια στοιχεία, ίδια κεφάλαια, δήλωση για το συνολικό ύψος του κύκλου εργασιών του οικονομικού φορέα καθώς και του κύκλου εργασιών του που αφορά ειδικότερα το προσφερόμενο είδος (προμηθία ή υπηρεσία) κατά τις τρεις προηγούμενες οικονομικές χρήσεις, βεβαίωση μιας τουλάχιστον τράπεζας για την πιστοληπτική ικανότητα του οικονομικού φορέα. Αρθ. 75 παρ. 3 Ν. 4412/16.

EN 14974: 2006 + A1: 2010 "Facilities for users of roller sports equipment - Safety requirements and test methods" (ΕΛΟΤ EN 14974 + A1 «Εγκαταστάσεις για χρήστες αθλητικού εξοπλισμού με τροχούς - Απαιτήσεις Ασφαλείας και Μέθοδοι Δοκιμής»). (Συγγραφή Υποχρεώσεων, άρ. 15.2)

- **Κάτοψη της προτεινόμενης εγκατάστασης**(με αναγραφόμενη κλίμακα) στην οποία θα αποτυπώνεται η τοποθέτηση κάθε μεμονωμένου (προδιαγραφόμενου) στοιχείου του εξοπλισμού στο χώρο τοποθέτησης, **καθώς και οι αποστάσεις μεταξύ των στοιχείων της εγκατάστασης (Συγγραφή Υποχρεώσεων, άρ. 15.2)**
 - **Προοπτικό (τρισδιάστατο) σχέδιο**, έγχρωμο χωροταξικό σχέδιο της προτεινόμενης εγκατάστασης, στο οποίο θα αποτυπώνεται η τοποθέτηση των οργάνων στο χώρο (Συγγραφή Υποχρεώσεων, άρ. 15.2)
 - **Σχέδια στα οποία αποτυπώνονται οι όψεις και οι κατόψεις** όλων των συνδυασμών υπό κλίμακα με τη δυνατότητα ελέγχου της τήρησης των απαιτήσεων του ανωτέρω Ευρωπαϊκού Προτύπου στον σχεδιασμό (Συγγραφή Υποχρεώσεων, άρ. 15.2)
 - **Σχέδιο Πινακίδας Πληροφόρησης/ Κανόνες Χρηστών** σύμφωνα με τις οδηγίες του κατασκευαστή και τα προβλεπόμενα στα αντίστοιχα πρότυπα. (Συγγραφή υποχρεώσεων, άρ. 15.10)
4. **Λεπτομερή περιγραφή, στην Ελληνική γλώσσα στην οποία θα αναγράφονται κατ' ελάχιστο τα παρακάτω:**
- Χώρα προέλευσης – κατασκευής των στοιχείων και του εξοπλισμού.
 - Κατασκευαστικός Οίκος.
5. **Επίσημα prospectus/κατάλογοι ή φύλλα καταλόγων**της/των κατασκευάστριας/ων εταιρείας/ων, για όλα τα προσφερόμενα είδη εκτός του άρθρου 2
6. **Συμπληρωμένο το έντυπο ΤΕΥΔ με τις δηλώσεις ότι :**
- τα στοιχεία-ράμπες-όργανα, αστικός εξοπλισμός, (προφανώς εξαιρούμενες οι βλάβες που οφείλονται σε κακούς χειρισμούς, κακή μεταχείριση ή βανδαλισμό) συνοδεύονται κατ' ελάχιστο από διετή (2) εγγύηση καλής λειτουργίας από την κατασκευάστρια εταιρεία/-είες από την ημερομηνία οριστικής παραλαβής (Συγγραφή υποχρεώσεων, άρ. 15.6)
 - οι εργασίες οι οποίες αφορούν στα άρθρα 1 έως 5 καλύπτεται από διετή (2ετή) εγγύηση για την ορθή, έντεχνη και βάσει των προτύπων και των απαιτήσεων για αυτό σχετικά με την εγκατάσταση, συναρμολόγηση και όλες τις εργασίες που θα αφορούν στα άρθρα 1 έως ,5 εκδοθείσα από τον υποψήφιο προμηθευτή
 - υπάρχουν και θα μπορούν να παρέχονται όλα τα ανταλλακτικά που πιθανόν θα χρειαστούν για το σύνολο των στοιχείων (άρθρο 1) για χρονικό διάστημα πέντε (5) ετών από την ημερομηνία οριστικής παραλαβής (Συγγραφή υποχρεώσεων, άρ. 15.6)
 - ο χρόνος παράδοσης και εγκατάστασης των υπό προμήθεια υλικών δεν θα είναι μεγαλύτερος από ενενήντα (90) ημερολογιακές ημέρες (Συγγραφή υποχρεώσεων, άρ. 15.8)
 - μετά την ολοκλήρωση της εγκατάστασης (και πριν την οριστική παραλαβή) του εξοπλισμού του πάρκου τροχοσανίδας (skate park) θα προσκομίσει βεβαίωση ελέγχου από φορέα ελέγχου & πιστοποίησης ότι η εγκατάσταση του εξοπλισμού του πάρκου (skate park) στον χώρο τοποθέτησης και οι χώροι ασφαλείας συμμορφώνονται με το Ευρωπαϊκό πρότυπο EN 14974: 2006 + A1: 2010; (Συγγραφή υποχρεώσεων, άρ.10 και 15.11)
 - θα προσκομίσει οδηγίες εγκατάστασης και συντήρησης (πριν την οριστική παραλαβή) των τμημάτων των κατασκευών και τον ενδεικτικό χρόνο επιθεώρησης και αντικατάστασής τους
7. **Πιστοποιητικό Ασφάλισης** (εν ισχύ Ασφαλιστήριο Συμβόλαιο Αστικής Ευθύνης) του παραγωγού (κατασκευαστή) για σχετική δραστηριότητα όπως κατασκευή και πώληση ραμπών skate. Πιστοποιητικό Ασφάλισης από το οποίο να προκύπτει ότι υφίσταται εν ισχύ ασφαλιστήριο συμβόλαιο γενικής αστικής ευθύνης για την κάλυψη σωματικών βλαβών και υλικών ζημιών ανά συμβάν μέχρι το ποσό των 1.000.000,00 € και

αθροιστικά ανά έτος μέχρι το ποσό των 1.000.000,00 €, συμπεριλαμβανομένης ευθύνης προϊόντος για την κάλυψη σωματικών βλαβών και υλικών ζημιών ανά συμβάν μέχρι το ποσό των 1.000.000,00 € με κάλυψη παγκοσμίως ή στην Ελληνική Επικράτεια μόνο

8.4 Συστήματα διασφάλισης ποιότητας και πρότυπα περιβαλλοντικής διαχείρισης

Στην παρούσα σύμβαση ΔΕΝ αποτελεί κριτήριο επιλογής

ΑΡΘΡΟ 9ο: Προσφερόμενη τιμή

Η προσφερόμενη τιμή θα είναι σε ευρώ. Στην τιμή περιλαμβάνονται οι τυχόν κρατήσεις και η δαπάνη για τις ανακοινώσεις και δημοσιεύσεις της περίληψης της προκήρυξης. Η τιμή της προσφοράς είναι δεσμευτική για τον διαγωνιζόμενο μέχρι και την οριστική παραλαβή της προμήθειας. Αποκλείεται αναθεώρηση της τιμής προσφοράς και οποιαδήποτε αξίωση του αναδόχου πέραν της τιμής της προσφοράς του. Ο ΦΠΑ επί τοις εκατό (%), στον οποίο υπάγεται η προμήθεια σε οποιαδήποτε χρονική στιγμή, βαρύνει το Δήμο.

Δεν υπάρχει η δυνατότητα υποβολής εναλλακτικών προσφορών. Δεν επιτρέπονται προσφορές μεγαλύτερες από τον προϋπολογισμό της προμήθειας ή αρνητικές εκπτώσεις.

ΑΡΘΡΟ 10ο: Χρόνος ισχύος προσφορών

Οι προσφορές ισχύουν και δεσμεύουν τους διαγωνιζομένους για 8 μήνες από την επομένη της καταληκτικής ημερομηνίας υποβολής της προσφοράς. Προσφορά που ορίζει χρόνο ισχύος μικρότερο από αυτόν που προβλέπεται στα έγγραφα της σύμβασης απορρίπτεται ως απαράδεκτη (άρθρο 97 παρ.1 Ν.4412/16).

Η ισχύς της προσφοράς μπορεί να παρατείνεται εγγράφως, εφόσον τούτο ζητηθεί από την αναθέτουσα αρχή, πριν από τη λήξη της, με αντίστοιχη παράταση της εγγυητικής επιστολής συμμετοχής σύμφωνα με τα οριζόμενα στο άρθρο 72 παρ. 1 α του ν. 4412/2016, κατ' ανώτατο όριο για χρονικό διάστημα ίσο με την προβλεπόμενη ως άνω αρχική διάρκεια.

Μετά τη λήξη και του παραπάνω ανώτατου ορίου χρόνου παράτασης ισχύος της προσφοράς, τα αποτελέσματα της διαδικασίας ανάθεσης ματαιώνονται, εκτός αν η αναθέτουσα αρχή κρίνει, κατά περίπτωση, αιτιολογημένα, ότι η συνέχιση της διαδικασίας εξυπηρετεί το δημόσιο συμφέρον, οπότε οι οικονομικοί φορείς που συμμετέχουν στη διαδικασία μπορούν να επιλέξουν είτε να παρατείνουν την προσφορά και την εγγύηση συμμετοχής τους, εφόσον τους ζητηθεί πριν την πάροδο του ανωτέρω ανώτατου ορίου παράτασης της προσφοράς τους είτε όχι. Στην τελευταία περίπτωση, η διαδικασία συνεχίζεται με όσους παρέτειναν τις προσφορές τους και αποκλείονται οι λοιποί οικονομικοί φορείς (άρθρο 97 παρ.4 του ν.4412/2016).

ΑΡΘΡΟ 11ο: Συμπλήρωση – αποσαφήνιση δικαιολογητικών

Κατά τη διαδικασία αξιολόγησης των προσφορών, επιτροπή διαγωνισμού μπορεί να καλεί ηλεκτρονικά μέσω του Ε.Σ.Η.ΔΗ.Σ. τους προσφέροντες ή τους υποψηφίους, να διευκρινίζουν ή να συμπληρώνουν τα έγγραφα ή δικαιολογητικά που έχουν υποβάλει, μέσα σε εύλογη προθεσμία η οποία δεν μπορεί να είναι μικρότερη από επτά (7) ημέρες από την ημερομηνία κοινοποίησης της σχετικής πρόσκλησης, το περιεχόμενο της τεχνικής ή οικονομικής προσφοράς που έχουν υποβάλει, αν περιέχει ασάφειες ή σσονος σημασίας ατέλειες, επουσιώδεις παραλείψεις ή πρόδηλα τυπικά ή υπολογιστικά σφάλματα που η αναθέτουσα αρχή κρίνει ότι μπορεί να θεραπευθούν. Η διευκρίνιση αυτή δεν πρέπει να έχει ως αποτέλεσμα την

ουσιώδη αλλοίωση της προσφοράς και δεν πρέπει να προσδίδει αθέμιτο ανταγωνιστικό πλεονέκτημα στη συγκεκριμένη προσφορά σε σχέση με τις λοιπές (άρθρο 102, του Ν. 4412/2016).

Η πιο πάνω διευκρίνιση ή η συμπλήρωση αφορά μόνο τις ασάφειες, επουσιώδεις πλημμέλειες ή πρόδηλα τυπικά σφάλματα που επιδέχονται διόρθωση ή συμπλήρωση, ιδίως δε παράλειψη μονογράφων, διακεκομμένη αρίθμηση, ελαττώματα συσκευασίας και σήμανσης του φακέλου και των υποφακέλων των προσφορών ή αιτήσεων συμμετοχής, λεκτικές και φραστικές αποκλίσεις των εγγράφων της προσφοράς από την ορολογία των εγγράφων της σύμβασης, που δεν επιφέρουν έννομες συνέπειες ως προς το περιεχόμενό τους, ελλείψεις ως προς τα νομιμοποιητικά στοιχεία, πλημμελής σήμανση αντιγράφων που εκδίδονται, σύμφωνα με τις διατάξεις του άρθρου 1 του ν. 4250/2014 (Α' 74), μεταφράσεων και λοιπών πιστοποιητικών ή βεβαιώσεων, διαφοροποίηση της δομής των εγγράφων της προσφοράς από τα υποδείγματα, υποχρεωτικά ή μη, που θεσπίζονται με νόμο, κανονιστικές πράξεις ή τα έγγραφα της σύμβασης. Η συμπλήρωση ή η διευκρίνιση, κατά το πρώτο εδάφιο, δεν επιτρέπεται να έχει ως συνέπεια μεταγενέστερη αντικατάσταση ή υποβολή εγγράφων σε συμμόρφωση με τους όρους της διακήρυξης, αλλά μόνο τη διευκρίνιση ή συμπλήρωση, ακόμη και με νέα έγγραφα, εγγράφων ή δικαιολογητικών που έχουν ήδη υποβληθεί (άρθρο 102, παρ.2, Ν.4412/16).

Η διευκρίνιση ή η συμπλήρωση δεν πρέπει να εισάγει διακρίσεις, άνιση μεταχείριση των οικονομικών φορέων ή να έχει ως συνέπεια ευνοϊκή μεταχείριση συγκεκριμένου οικονομικού φορέα στη διαδικασία ανάθεσης της δημόσιας σύμβασης. (άρθρο 102, παρ.3, Ν.4412/16)

Η επιτροπή διαγωνισμού μπορεί να καλεί εγγράφως τους προσφέροντες να διευκρινίσουν, μέσα σε εύλογη προθεσμία η οποία δεν μπορεί να είναι μικρότερη από επτά (7) ημέρες από την ημερομηνία κοινοποίησης της σχετικής πρόσκλησης, το περιεχόμενο της τεχνικής ή οικονομικής προσφοράς που έχουν υποβάλει, αν περιέχει ασάφειες ή σσονος σημασίας ατέλειες, επουσιώδεις παραλείψεις ή πρόδηλα τυπικά ή υπολογιστικά σφάλματα που η αναθέτουσα αρχή κρίνει ότι μπορεί να θεραπευθούν. Η διευκρίνιση αυτή δεν πρέπει να έχει ως αποτέλεσμα την ουσιώδη αλλοίωση της προσφοράς και δεν πρέπει να προσδίδει αθέμιτο ανταγωνιστικό πλεονέκτημα στη συγκεκριμένη προσφορά σε σχέση με τις λοιπές. (άρθρο 102, παρ.4, Ν.4412/16)

Η παροχή της δυνατότητας διευκρινίσεων στον προσφέροντα ή υποψήφιο, σύμφωνα με τις παραγράφους 1 έως 4, είναι υποχρεωτική για την αναθέτουσα αρχή, αν επίκειται αποκλεισμός του από τη διαδικασία, λόγω ασαφειών των δικαιολογητικών και εγγράφων της προσφοράς (άρθρο 102, παρ.5, Ν.4412/16).

ΑΡΘΡΟ 12^ο: Απόρριψη προσφορών

1. Κάθε έλλειψη δικαιολογητικού του άρθρου 7 «Περιεχόμενο Προσφορών» που θα διαπιστωθεί μετά από έλεγχο, θα συνεπάγεται την απόρριψη της προσφοράς.

2. Προσφορά που ορίζει μικρότερο από το ζητούμενο χρόνο ισχύος απορρίπτεται ως απαράδεκτη.

ΑΡΘΡΟ 13^ο : Δημοσίευση

Η Αναθέτουσα αρχή θα μεριμνήσει για τα ακόλουθα:

- τη δημοσίευση της περίληψη της διακήρυξης στις εφημερίδες²¹ «Ο ΛΟΓΟΣ», «ΗΧΩ ΔΗΜΟΠΡΑΣΙΩΝ», «ΔΗΜΟΠΡΑΣΙΩΝ & ΠΛΕΙΣΤΗΡΙΑΣΜΩΝ», «ΣΥΝΕΙΔΗΣΗ» και «ΕΒΔΟΜΗ».
- την ανάρτηση της περίληψης διακήρυξης στη ΔΙΑΥΓΕΙΑ και στο Κεντρικό Ηλεκτρονικό Μητρώο Δημοσίων Συμβάσεων (Κ.Η.Μ.Δ.Σ.) και στην ιστοσελίδα του Δήμου.

²¹

Δημοσιεύεται στο νομαρχιακό και τοπικό τύπο βάσει του άρθρου 3 του Ν.3548/07 και σε (2) οικονομικές εφημερίδες βάσει του άρθρου 5 της Υ.Α. 11389/93 όπως διατηρήθηκε σε ισχύ με την παρ. 10 & 12 του άρθρου 379 του Ν. 4412/2016

- την ανάρτηση της παρούσας διακήρυξης στη ΔΙΑΥΓΕΙΑ, την καταχώρηση στο Κεντρικό Ηλεκτρονικό Μητρώο Δημοσίων Συμβάσεων (Κ.Η.Μ.Δ.Σ.), στο Εθνικό Σύστημα Ηλεκτρονικών Δημοσίων Συμβάσεων (ΕΣΗΔΗΣ) και στην ιστοσελίδα του Δήμου
- Τα τεύχη του διαγωνισμού διατίθενται μέσω της ιστοσελίδας του Δήμου www.halandri.gr στην διαδρομή: “εφημερίδα της υπηρεσίας” → “Προκηρύξεις Διαγωνισμών”.
- Τα έξοδα δημοσίευσης στον Ελληνικό Τύπο βαρύνουν τον ανάδοχο (παρ. 3, άρθρο 4 του ν. 3548/2007 όπως προστέθηκε με το άρθρο 46 του Ν.3801/09).

ΑΡΘΡΟ 14ο : Διενέργεια διαδικασίας - Αξιολόγηση προσφορών - Ανακήρυξη προσωρινού αναδόχου

Ηλεκτρονική αποσφράγιση προσφορών²²

Η ηλεκτρονική αποσφράγιση των προσφορών γίνεται **τέσσερις (4) εργάσιμες ημέρες μετά την καταληκτική ημερομηνία υποβολής των προσφορών** μέσω των πιστοποιημένων στο Ε.Σ.Η.ΔΗ.Σ. αρμόδιων οργάνων της Αναθέτουσας Αρχής (Επιτροπή Διαγωνισμού)²³ ακολουθώντας τα εξής στάδια:

- Ηλεκτρονική Αποσφράγιση του (υπό)φακέλου «Δικαιολογητικά Συμμετοχής-Τεχνική Προσφορά» την και ώρα
- Ηλεκτρονική Αποσφράγιση του (υπό)φακέλου «Οικονομική Προσφορά», κατά την ημερομηνία και ώρα που θα ορίσει η αναθέτουσα αρχή
- Ηλεκτρονική Αποσφράγιση του (υπό)φακέλου «Δικαιολογητικά κατακύρωσης», κατά την ημερομηνία και ώρα που θα ορίσει η αναθέτουσα αρχή

Κατά την προαναφερόμενη ημερομηνία και ώρα γίνεται αποσφράγιση μόνο των ηλεκτρονικών (υπό)φακέλων «**Δικαιολογητικά Συμμετοχής - Τεχνική Προσφορά**». Για όσες προσφορές δεν κρίθηκαν αποδεκτές κατά το στάδιο ελέγχου των ηλεκτρονικών (υπό)φακέλων «Δικαιολογητικά Συμμετοχής Τεχνική Προσφορά» οι φάκελοι της οικονομικής προσφοράς δεν αποσφραγίζονται (άρθρο 100, παρ.2, Ν.4412/16).

Οι ηλεκτρονικοί (υπο)φάκελοι των οικονομικών προσφορών αποσφραγίζονται ηλεκτρονικά μέσω των αρμόδιων πιστοποιημένων στο σύστημα οργάνων μετά την ολοκλήρωση του ελέγχου των ηλεκτρονικών (υπό)φακέλων «Δικαιολογητικά Συμμετοχής Τεχνική Προσφορά», σε ημερομηνία και ώρα που θα γνωστοποιηθεί σε αυτούς των οποίων οι προσφορές κρίθηκαν αποδεκτές μετά την αξιολόγηση των λοιπών στοιχείων.

Με την αποσφράγιση των ως άνω φακέλων, ανά στάδιο, κάθε προσφέρων που συνεχίζει σε επόμενο στάδιο αποκτά πρόσβαση στις λοιπές προσφορές και τα υποβληθέντα δικαιολογητικά τους, με την επιφύλαξη των πτυχών εκείνων της κάθε προσφοράς που έχουν χαρακτηριστεί ως εμπιστευτικές.

Η αναθέτουσα αρχή μπορεί να καλέσει τους οικονομικούς φορείς να συμπληρώσουν ή να διευκρινίσουν τα έγγραφα ή δικαιολογητικά που έχουν υποβληθεί, ή να διευκρινίσουν το περιεχόμενο της τεχνικής ή οικονομικής προσφοράς τους, σύμφωνα με το άρθρο 102 του ν. 4412/2016.

Αξιολόγηση προσφορών – Ανακήρυξη προσωρινού μειοδότη

Μετά την κατά περίπτωση ηλεκτρονική αποσφράγιση των προσφορών η Αναθέτουσα Αρχή προβαίνει στην αξιολόγηση αυτών, μέσω των αρμόδιων πιστοποιημένων στο Σύστημα οργάνων της (Επιτροπή Διαγωνισμού & Αξιολόγησης προσφορών), εφαρμοζόμενων κατά τα λοιπά των κειμένων διατάξεων.

Ειδικότερα :

α) Η αρμόδια Επιτροπή καταχωρεί όσους υπέβαλαν προσφορές, καθώς και τα υποβληθέντα αυτών δικαιολογητικά και τα αποτελέσματα του ελέγχου αυτών σε πρακτικό, το οποίο υπογράφεται από τα μέλη του οργάνου. Η αναθέτουσα αρχή (Επιτροπή Διαγωνισμού)

²² με αρ. 56902/215/19-5-2017 (ΦΕΚ 1924/2-6-2017 τ.Β 1924) Απόφασης του Υπουργού Οικονομίας και Ανάπτυξης «Τεχνικές λεπτομέρειες και διαδικασίες λειτουργίας του Εθνικού Συστήματος Ηλεκτρονικών Δημοσίων Συμβάσεων (Ε.Σ.Η.ΔΗ.Σ.)

²³ Η Επιτροπή Διαγωνισμού έχει ορισθεί με τις αριθ.993/2017 Απόφαση Οικονομικής Επιτροπής.

επικοινωνεί με τους φορείς που φέρονται να έχουν εκδώσει τις εγγυητικές επιστολές προκειμένου να διαπιστώσει την εγκυρότητά τους²⁴.

β) Στη συνέχεια, το αρμόδιο όργανο προβαίνει στην αξιολόγηση της τεχνικής προσφοράς, σύμφωνα με τους όρους των εγγράφων της σύμβασης και συντάσσει πρακτικό για την απόρριψη των τεχνικών προσφορών που δεν γίνονται αποδεκτές και την αποδοχή ή/και βαθμολόγηση των τεχνικών προσφορών με βάση το κριτήριο ανάθεσης των εγγράφων της σύμβασης. Τα ανωτέρω υπό στοιχεία α και β στάδια μπορεί να γίνονται και ενιαία.

γ) Οι κατά τα ανωτέρω σφραγισμένοι φάκελοι με τα οικονομικά στοιχεία των προσφορών, μετά την ολοκλήρωση της αξιολόγησης των λοιπών στοιχείων των προσφορών, αποσφραγίζονται κατά την ημερομηνία και ώρα που ορίζεται στην ειδική πρόσκληση. Για όσες προσφορές δεν κρίθηκαν αποδεκτές κατά τα προηγούμενα ως άνω στάδια α' και β' οι φάκελοι της οικονομικής προσφοράς δεν αποσφραγίζονται αλλά τηρούνται από την αναθέτουσα αρχή μέχρι την οριστική επίλυση τυχόν διαφορών που προκύψουν από την ως άνω διαδικασία σύμφωνα με το άρθρο 21 της παρούσας διακήρυξης.

δ) Η Επιτροπή Αξιολόγησης προβαίνει στην αξιολόγηση των οικονομικών προσφορών και συντάσσει πρακτικό στο οποίο εισηγείται αιτιολογημένα την αποδοχή ή απόρριψή τους, την κατάταξη των προσφορών που έχουν κριθεί ως αποδεκτές με βάση το οριζόμενο με την παρούσα κριτήριο ανάθεσης και την ανάδειξη του προσωρινού αναδόχου.

Εάν οι προσφορές φαίνονται ασυνήθιστα χαμηλές σε σχέση με το αντικείμενο της σύμβασης, η αναθέτουσα αρχή απαιτεί από τους οικονομικούς φορείς να εξηγήσουν την τιμή ή το κόστος που προτείνουν στην προσφορά τους, εντός αποκλειστικής προθεσμίας, κατά ανώτατο όριο δέκα (10) ημερών από την κοινοποίηση της σχετικής πρόσκλησης. Στην περίπτωση αυτή εφαρμόζονται τα άρθρα 88 και 89 ν. 4412/2016.

Στην περίπτωση ισότιμων προσφορών²⁵ η αναθέτουσα αρχή επιλέγει τον ανάδοχο με κλήρωση μεταξύ των οικονομικών φορέων που υπέβαλαν ισότιμες προσφορές. Η κλήρωση γίνεται ενώπιον του αρμοδίου συλλογικού οργάνου (Επιτροπή Διαγωνισμού) και παρουσία των οικονομικών φορέων που υπέβαλαν τις ισότιμες προσφορές (άρθρο 90 παρ. 1 Ν. 4412/16).

Τα αποτελέσματα των ανωτέρω σταδίων επικυρώνονται με μία απόφαση της Οικονομικής Επιτροπής, η οποία κοινοποιείται μέσω του συστήματος (ΕΣΗΔΗΣ) στους συμμετέχοντες²⁶.

ΑΡΘΡΟ 15^ο: Πρόσκληση για υποβολή δικαιολογητικών κατακύρωσης

Μετά την αξιολόγηση των προσφορών, η επιτροπή διαγωνισμού ειδοποιεί ηλεκτρονικά μέσω του συστήματος τον προσφέροντα, στον οποίο πρόκειται να γίνει η κατακύρωση («υποψήφιο ανάδοχο»), να υποβάλει εντός προθεσμίας είκοσι (20) ημερών²⁷ από την κοινοποίηση της σχετικής έγγραφης ειδοποίησης σε αυτόν, τα αποδεικτικά έγγραφα νομιμοποίησης και τα πρωτότυπα ή αντίγραφα, που εκδίδονται, σύμφωνα με τις διατάξεις του άρθρου 1 του ν. 4250/2014 (Α' 74) των δικαιολογητικών²⁸, όπως καθορίζονται στο παρόν άρθρο, ως

²⁴ Πρβλ στο άρθρο 72 παρ. 5 του ν. 4412/2016

²⁵ Ισότιμες θεωρούνται οι προσφορές με την ίδια ακριβώς τιμή

²⁶ Βλ. παρ. 4 του άρθρου 100 και πρβλ άρθρο 70 του ν. 4412/2016

²⁷ Η προθεσμία που καθορίζεται στα έγγραφα της σύμβασης δεν μπορεί να είναι μικρότερη των δέκα (10) ούτε μεγαλύτερη των είκοσι (20) ημερών από την κοινοποίηση της σχετικής έγγραφης ειδοποίησης στον προσωρινό ανάδοχο (άρθρο 103 § 1).

²⁸ Σχετικά με την κατάργηση της υποχρέωσης υποβολής πρωτοτύπων ή επικυρωμένων αντιγράφων εγγράφων σε διαγωνισμούς δημοσίων συμβάσεων διευκρινίζονται τα εξής:

1. Απλά αντίγραφα δημοσίων εγγράφων:
Γίνονται υποχρεωτικά αποδεκτά ευκρινή φωτοαντίγραφα των πρωτοτύπων ή των ακριβών αντιγράφων των δημοσίων εγγράφων, που έχουν εκδοθεί από τις υπηρεσίες και τους φορείς της περίπτωσης α' της παρ. 2 του άρθρου 1 του νόμου 4250/2014. Σημειωτέον ότι η παραπάνω ρύθμιση δεν καταλαμβάνει τα συμβολαιογραφικά έγγραφα (λ.χ. πληρεξούσια, ένορκες βεβαιώσεις κ.ο.κ.), για τα οποία συνεχίζει να υφίσταται η υποχρέωση υποβολής κεκρωμένων αντιγράφων.

2. Απλά αντίγραφα αλλοδαπών δημοσίων εγγράφων:
Επίσης, γίνονται αποδεκτά ευκρινή φωτοαντίγραφα από αντίγραφα εγγράφων που έχουν εκδοθεί από αλλοδαπές αρχές, υπό την προϋπόθεση ότι αυτά είναι νομίμως επικυρωμένα από την αρμόδια αρχή της χώρας αυτής, και έχουν επικυρωθεί από δικηγόρο, σύμφωνα με τα οριζόμενα στο άρθρο 36 παρ. 2 β) του Κώδικα Δικηγόρων (Ν4194/2013). Σημειώνεται ότι δεν θίγονται και εξακολουθούν να ισχύουν, οι απαιτήσεις υποβολής δημοσίων εγγράφων με συγκεκριμένη επισήμειωση (APOSTILLE), οι οποίες απορρέουν από διεθνείς συμβάσεις της χώρας (Σύμβαση της Χάγης) ή άλλες διακρατικές συμφωνίες (βλ. και σημείο 6.2.)

3. Απλά αντίγραφα ιδιωτικών εγγράφων:
Γίνονται υποχρεωτικά αποδεκτά ευκρινή φωτοαντίγραφα από αντίγραφα ιδιωτικών εγγράφων τα οποία έχουν επικυρωθεί από δικηγόρο, σύμφωνα με τα οριζόμενα στο άρθρο 36 παρ. 2 β) του Κώδικα Δικηγόρων (Ν 4194/2013), καθώς και ευκρινή φωτοαντίγραφα από τα πρωτότυπα όσων ιδιωτικών εγγράφων φέρουν θεώρηση από υπηρεσίες και φορείς της περίπτωσης α' της παρ. 2 του άρθρου 1 του νόμου 4250/2014.

4. Πρωτότυπα έγγραφα και επικυρωμένα αντίγραφα
Γίνονται υποχρεωτικά αποδεκτά και πρωτότυπα ή νομίμως επικυρωμένα αντίγραφα των δικαιολογητικών εγγράφων, εφόσον υποβληθούν από τους διαγωνιζόμενους.

αποδεικτικά στοιχεία για την πλήρωση των κριτηρίων της μη συνδρομής λόγων αποκλεισμού και της πλήρωσης των κριτηρίων ποιοτικής επιλογής.

Ο οικονομικός φορέας στον οποίο πρόκειται να γίνει η κατακύρωση υποβάλλει μέσω του Συστήματος τα δικαιολογητικά που περιγράφονται κατωτέρω στο παρόν άρθρο.

Με την παραλαβή των δικαιολογητικών, το Σύστημα εκδίδει επιβεβαίωση της παραλαβής τους και αποστέλλει ενημερωτικό ηλεκτρονικό μήνυμα σε αυτόν στον οποίο πρόκειται να γίνει η κατακύρωση.

Τα αποδεικτικά έγγραφα νομιμοποίησης προσκομίζονται από τον προσφέροντα εντός (3) εργασίμων ημερών από την ηλεκτρονική υποβολή και σε έντυπη μορφή (πρωτότυπο ή ακριβές αντίγραφο σύμφωνα με τις διατάξεις του άρθρου 1 Ν.4250/14). Τα εν λόγω έγγραφα κατατίθενται στο Πρωτόκολλο του Δήμου, με διαβιβαστικό όπου θα αναφέρονται αναλυτικά ένα προς ένα.

Η Οικονομική Επιτροπή μπορεί να απαιτεί τα πιστοποιητικά, τις βεβαιώσεις και τα λοιπά αποδεικτικά μέσα που αναφέρονται στις παραγράφους 2,4 και 5 του άρθρου 80 και στο Παράρτημα ΧΙΙ του Προσαρτήματος Α' του Ν. 4412/16 (Α'147) ως απόδειξη της μη ύπαρξης λόγων αποκλεισμού, όπως αναφέρονται στα άρθρα 73 και 74 και της πλήρωσης των κριτηρίων επιλογής, σύμφωνα με το άρθρο 75 του ίδιου νόμου.

Η αναθέτουσα αρχή δέχεται ως επαρκή απόδειξη του ότι ο οικονομικός φορέας δεν εμπίπτει σε καμία από τις περιπτώσεις που αναφέρονται στο άρθρο 73 του Ν. 4412/16 (Α'147), όπως περιγράφονται στο άρθρο 7 της παρούσας:

α. ΓΙΑ ΤΟΥΣ ΕΛΛΗΝΕΣ ΠΟΛΙΤΕΣ:

(1) Απόσπασμα ποινικού μητρώου έκδοσης του τελευταίου τριμήνου το οποίο να είναι σε ισχύ κατά την ημερομηνία υποβολής των επικαιροποιημένων δικαιολογητικών, από το οποίο να προκύπτει, ότι δεν έχουν εις βάρος τους αμετάκλητη καταδικαστική απόφαση, για κάποιο αδίκημα από τα αναφερόμενα της παρ. 1 του άρθρου 73 του Ν. 4412/2016 ήτοι :

Συμμετοχή σε εγκληματική οργάνωση, δωροδοκία, απάτη, νομιμοποίηση εσόδων από παράνομες δραστηριότητες, παιδική εργασία και άλλες μορφές εμπορίας ανθρώπων, για κάποιο από τα αδικήματα της υπεξαίρεσης, της απάτης, της εκβίασης, της πλαστογραφίας, της ψευδορκίας, της δωροδοκίας και της δόλιας χρεοκοπίας.

Σημειώνεται ότι σε περίπτωση που το απόσπασμα ποινικού μητρώου φέρει καταδικαστικές αποφάσεις, οι συμμετέχοντες θα πρέπει να προσκομίσουν τις αναφερόμενες σε αυτό καταδικαστικές αποφάσεις.

Η υποχρέωση του προηγούμενου εδαφίου αφορά ιδίως:

α) στις περιπτώσεις εταιρειών περιορισμένης ευθύνης (Ε.Π.Ε.) και προσωπικών εταιρειών (Ο.Ε. και Ε.Ε.), τους διαχειριστές,

β) στις περιπτώσεις ανωνύμων εταιρειών (Α.Ε.), τον Διευθύνοντα Σύμβουλο, καθώς και όλα τα μέλη του Διοικητικού Συμβουλίου.

(2) Πιστοποιητικό έκδοσης του τελευταίου τριμήνου το οποίο να είναι σε ισχύ κατά την ημερομηνία υποβολής των επικαιροποιημένων δικαιολογητικών, από το οποίο να προκύπτει **ότι δεν τελούν υπό πτώχευση**, δεν έχουν υπαχθεί σε διαδικασία εξυγίανσης, ειδικής εκκαθάρισης η δεν τελούν υπό αναγκαστική διαχείριση από εκκαθαριστή η από δικαστήριο η δεν έχουν υπαχθεί σε διαδικασία πτωχευτικού συμβιβασμού η δεν έχουν αναστείλει τις επιχειρηματικές τους δραστηριότητες η δεν βρίσκονται σε οποιαδήποτε ανάλογη κατάσταση προκύπτουσα από παρόμοια διαδικασία, προβλεπόμενη σε εθνικές διατάξεις νόμου

(3) Πιστοποιητικό που εκδίδεται από αρμόδια κατά περίπτωση αρχή, από το οποίο να προκύπτει ότι κατά την ημερομηνία της ως άνω σχετικής ειδοποίησης, είναι ενήμεροι ως προς τις υποχρεώσεις τους που αφορούν τις εισφορές κοινωνικής ασφάλισης (κύριας και επικουρικής) καθώς και ως προς τις φορολογικές υποχρεώσεις τους.

(4) Πιστοποιητικό του οικείου Επιμελητηρίου, με το οποίο θα πιστοποιείται αφενός η εγγραφή τους σε αυτό και το ειδικό επάγγελμά τους, κατά την καταληκτική ημερομηνία υποβολής προσφορών, και αφετέρου ότι εξακολουθούν να παραμένουν εγγεγραμμένοι μέχρι της επίδοσης της ως άνω σχετικής ειδοποίησης.

(5) Νομιμοποιητικά έγγραφα - Παραστατικά εκπροσώπησης

α. ΓΙΑ ΦΥΣΙΚΑ ΠΡΟΣΩΠΑ:

• Έναρξη Επιτηδεύματος από την αντίστοιχη Δημόσια Οικονομική Υπηρεσία καθώς και τις μεταβολές του.

Παραστατικό εκπροσώπησης φυσικών προσώπων :

• Εφόσον συμμετέχουν στο διαγωνισμό με αντιπρόσωπό/ εκπρόσωπό τους, απαιτείται συμβολαιογραφικό πληρεξούσιο ή έγγραφη εξουσιοδότηση θεωρημένη για το γνήσιο της υπογραφής από οποιαδήποτε δημόσια αρχή

β. ΓΙΑ ΗΜΕΔΑΠΑ ΝΟΜΙΚΑ ΠΡΟΣΩΠΑ:

Νομιμοποιητικά έγγραφα νομικών προσώπων ως ακολούθως :

β.1) Για Ημεδαπά νομικά πρόσωπα με τη μορφή Ανωνύμου Εταιρείας (ΑΕ) ή Εταιρείας Περιορισμένης Ευθύνης (ΕΠΕ) :

α) Το τηρούμενο στην αρμόδια κατά περίπτωση διοικητική ή δικαστική αρχή τελευταίο ισχύον καταστατικό της συμμετέχουσας στο διαγωνισμό εταιρείας,

β) Βεβαίωση της αρμόδιας κατά περίπτωση διοικητικής ή δικαστικής αρχής, από την οποία να προκύπτει η αρχική καταχώρηση της εταιρείας, καθώς και οι τυχόν μεταβολές που έχουν επέλθει στο νομικό πρόσωπο και τα όργανα διοίκησης αυτής, με ανάλογη μνεία στα αντίστοιχα ΦΕΚ.

β.2) Για Ημεδαπά νομικά πρόσωπα με τη μορφή προσωπικής εταιρείας (ΟΕ ή ΕΕ η Ι.Κ.Ε)

α) Το συμφωνητικό σύστασης της εταιρείας και όλων των τροποποιήσεων αυτού, καθώς και το τελευταίο σε ισχύ καταστατικό της εταιρείας.

β) Πιστοποιητικό περί μεταβολών της εταιρείας από την αρμόδια αρχή.

Παραστατικά εκπροσώπησης νομικών προσώπων ως ακολούθως :

• Πρακτικά αποφάσεων του Διοικητικού Συμβουλίου (σε περίπτωση Α.Ε.), απόφαση των διαχειριστών (σε περίπτωση Ε.Π.Ε. ή Ο.Ε. ή Ε.Ε.) ή απόφαση του δεσμεύοντος φυσικού προσώπου ή οργάνου, κάθε προσφέροντος για την έγκριση συμμετοχής του στο διαγωνισμό, για τον ορισμό του νομίμου εκπροσώπου καθώς και του τυχόν αντικλήτου του στο διαγωνισμό (εκτός εάν η εξουσία προς εκπροσώπηση του υπογράφοντος απορρέει από το καταστατικό ή άλλη πράξη που έχει δημοσιευθεί κατά τις κείμενες διατάξεις).

• Στην περίπτωση κοινοπραξίας προσκομίζεται το ιδιωτικό συμφωνητικό σύστασης της κοινοπραξίας.

• Σε περίπτωση ένωσης, πρακτικά αποφάσεων του Διοικητικού Συμβουλίου (σε περίπτωση Α.Ε.) ή απόφαση των διαχειριστών (σε περίπτωση Ε.Π.Ε. ή Ο.Ε. ή Ε.Ε. η Ι.Κ.Ε).

γ. ΓΙΑ ΦΥΣΙΚΑ ΚΑΙ ΝΟΜΙΚΑ ΑΛΛΟΔΑΠΑ ΠΡΟΣΩΠΑ:

Τα παραπάνω κατά περίπτωση δικαιολογητικά .

Σημειώνεται ειδικά ότι:

Εάν σε κάποια Χώρα βεβαιώνεται από οποιαδήποτε αρχή της, ότι δεν εκδίδονται τα παραπάνω έγγραφα ή πιστοποιητικά, ή αν αυτά δεν καλύπτουν όλες τις ως άνω αναφερόμενες περιπτώσεις, δύναται να αντικατασταθούν από ένορκη βεβαίωση του ενδιαφερόμενου, ή όπου δεν προβλέπεται η ένορκη βεβαίωση από υπεύθυνη δήλωση **ενώπιον αρμόδιας δικαστικής ή διοικητικής αρχής, συμβολαιογράφου ή αρμόδιου επαγγελματικού ή εμπορικού οργανισμού του κράτους- μέλους ή της χώρας καταγωγής ή της χώρας όπου είναι εγκατεστημένος ο οικονομικός φορέας.** Στην κατά τα άνω υπεύθυνη δήλωση θα δηλώνεται ότι στην συγκεκριμένη χώρα δεν εκδίδονται τα συγκεκριμένα έγγραφα και ότι δεν συντρέχουν στο συγκεκριμένο πρόσωπο οι ανωτέρω νομικές καταστάσεις.

δ. ΓΙΑ ΣΥΝΕΤΑΙΡΙΣΜΟΥΣ:

(1) Τα παραπάνω κατά περίπτωση δικαιολογητικά για τους Έλληνες πολίτες,

(2) Βεβαίωση αρμόδιας αρχής ότι ο Συνεταιρισμός λειτουργεί νόμιμα.

ε. ΓΙΑ ΕΝΩΣΕΙΣ ΠΡΟΣΦΕΡΟΝΤΩΝ ΠΟΥ ΥΠΟΒΑΛΛΟΥΝ ΚΟΙΝΗ ΠΡΟΣΦΟΡΑ:

Τα παραπάνω κατά περίπτωση δικαιολογητικά, για κάθε προσφέροντα που συμμετέχει στην Ένωση.

(6) Πιστοποιητικό από τη Διεύθυνση Προγραμματισμού και Συντονισμού της Επιθεώρησης Εργασιακών Σχέσεων που αφορά παραβάσεις της εργατικής νομοθεσίας, όπως ορίζει το άρθρο 39, παρ. Α1 του Ν. 4488/2017 και προστέθηκε στο άρθρο 73, παρ. 2 του Ν.4412/2016.

Στην περίπτωση που προσφέρων οικονομικός φορέας ή ένωση αυτών στηρίζεται στις ικανότητες άλλων φορέων (δάνεια ικανότητα), οι φορείς στην ικανότητα των οποίων στηρίζεται υποχρεούνται στην υποβολή των δικαιολογητικών του παρόντος άρθρου που αποδεικνύουν α) ότι πληρούν τα σχετικά κριτήρια επιλογής, κατά περίπτωση β) ότι δεν συντρέχουν οι λόγοι αποκλεισμού των άρθρων 73 και 74 του ν. 4412/16, όπως αυτοί περιγράφονται στο άρθρο 7 της παρούσας διακήρυξης²⁹ και γ) **Ένορκη δήλωση** ενώπιον συμβολαιογράφου του Νόμιμου εκπροσώπου του οικονομικού φορέα στις ικανότητες του οποίου στηρίζεται ο προσφέρων, ότι θα παρέχει την δάνεια ικανότητα του (τεχνική/οικονομική) στον προσφέροντα για χρονικό διάστημα ίσο τουλάχιστον με το προβλεπόμενο χρόνο υλοποίησης της προμήθειας.

Αν δεν προσκομισθούν τα παραπάνω δικαιολογητικά ή υπάρχουν ελλείψεις σε αυτά που υποβλήθηκαν, παρέχεται προθεσμία στον προσωρινό ανάδοχο να τα προσκομίσει ή να τα συμπληρώσει εντός πέντε (5) ημερών από την κοινοποίηση σχετικής έγγραφης ειδοποίησης σε αυτόν. Η αναθέτουσα αρχή μπορεί να παρατείνει την ως άνω προθεσμία, εφόσον αιτιολογείται αυτό επαρκώς και κατ' ανώτατο όριο για δεκαπέντε (15) επιπλέον ημέρες.

Αν, κατά τον έλεγχο των παραπάνω δικαιολογητικών διαπιστωθεί ότι τα στοιχεία που δηλώθηκαν είναι ψευδή ή ανακριβή, απορρίπτεται η προσφορά του προσωρινού αναδόχου και η κατακύρωση γίνεται στον προσφέροντα που υπέβαλε την αμέσως την πλέον συμφέρουσα από οικονομικής άποψης προσφορά βάσει τιμής, χωρίς να λαμβάνεται υπόψη η προσφορά του προσφέροντος που απορρίφθηκε. Αν κανένας από τους προσφέροντες δεν υπέβαλε αληθή ή ακριβή δήλωση η διαδικασία ανάθεσης ματαιώνεται.

Αν ο προσωρινός ανάδοχος δεν υποβάλει στο προκαθορισμένο χρονικό διάστημα τα απαιτούμενα πρωτότυπα ή αντίγραφα, των παραπάνω δικαιολογητικών, απορρίπτεται η προσφορά του προσωρινού αναδόχου και η κατακύρωση γίνεται στον προσφέροντα που υπέβαλε την αμέσως την πλέον συμφέρουσα από οικονομικής άποψης προσφορά βάσει τιμής, χωρίς να λαμβάνεται υπόψη η προσφορά του προσφέροντος που απορρίφθηκε. Αν κανένας από τους προσφέροντες δεν προσκομίζει ένα ή περισσότερα από τα απαιτούμενα έγγραφα και δικαιολογητικά, η διαδικασία ματαιώνεται.

Αν από τα παραπάνω δικαιολογητικά που προσκομίσθηκαν νομίμως και εμπροθέσμως, δεν αποδεικνύεται η μη συνδρομή των λόγων αποκλεισμού των άρθρων 73 και 74 του Ν.4412/16, απορρίπτεται η προσφορά του προσωρινού αναδόχου και με την επιφύλαξη του άρθρου 104, η κατακύρωση γίνεται στον προσφέροντα που υπέβαλε την αμέσως την πλέον συμφέρουσα από οικονομικής άποψης προσφορά βάσει τιμής, χωρίς να λαμβάνεται υπόψη η προσφορά του προσφέροντος που απορρίφθηκε. Αν κανένας από τους προσφέροντες δεν αποδείξει ότι πληροί τα ανωτέρω κριτήρια, η διαδικασία ματαιώνεται.

Η διαδικασία ελέγχου των παραπάνω δικαιολογητικών ολοκληρώνεται με τη σύνταξη πρακτικού από το αρμόδιο γνωμοδοτικό όργανο και τη διαβίβαση του φακέλου στο αποφαινόμενο όργανο της αναθέτουσας αρχής (ήτοι της οικονομικής επιτροπής) για τη λήψη απόφασης είτε για τη ματαίωση της διαδικασίας κατά τις ανωτέρω παραγράφους είτε κατακύρωσης της σύμβασης. Τα αποτελέσματα του ελέγχου των παραπάνω δικαιολογητικών, επικυρώνονται με την απόφαση κατακύρωσης του άρθρου 105 του Ν. 4412/2016.

Η αναθέτουσα αρχή κοινοποιεί αμέσως, μέσω του συστήματος (ΕΣΗΔΗΣ), την απόφαση κατακύρωσης, μαζί με αντίγραφο όλων των πρακτικών της διαδικασίας ελέγχου και αξιολόγησης των δικαιολογητικών κατακύρωσης, σε κάθε προσφέροντα εκτός από τον ανάδοχο.

Όσοι υπέβαλαν παραδεκτές προσφορές λαμβάνουν γνώση των παραπάνω δικαιολογητικών που κατατέθηκαν, κατά τα οριζόμενα στα έγγραφα της σύμβασης και στις διατάξεις του παρόντος.

²⁹ Πρβλ άρθρο 78 παρ. 1 ν. 4412/2016

ΑΡΘΡΟ 16^ο: Κρίση των αποτελεσμάτων του διαγωνισμού

1. Η Επιτροπή του διαγωνισμού με εισήγησή της μπορεί να προτείνει :
 - α. Κατακύρωση της προμήθειας για ολόκληρες τις ποσότητες ή για μεγαλύτερες ή μικρότερες ποσότητες από τις αναγραφόμενες, σύμφωνα με όσα ορίζονται στο άρθρο 105 του Ν.4412/16.
 - β. Ματαίωση των αποτελεσμάτων του διαγωνισμού, σύμφωνα με όσα ορίζονται στα άρθρα 103 και 106 του Ν.4412/16.
2. Σύμφωνα με την παρ.3 του αρ.117 του Ν.4412/16 η υποβολή μιας προσφοράς δεν αποτελεί κώλυμα για τη συνέχιση της διαδικασίας του διαγωνισμού και την ανάθεση της σύμβασης

ΑΡΘΡΟ 17^ο: Κατακύρωση - Σύναψη συμφωνητικού

Στην απόφαση κατακύρωσης αναφέρονται υποχρεωτικά οι προθεσμίες για την αναστολή της σύναψης της σύμβασης. Η αναθέτουσα αρχή κοινοποιεί αμέσως την απόφαση κατακύρωσης, μαζί με αντίγραφο όλων των πρακτικών της διαδικασίας ελέγχου και αξιολόγησης των προσφορών σε κάθε προσφέροντα εκτός από τον προσωρινό ανάδοχο, μέσω του συστήματος (ΕΣΗΔΗΣ). Η απόφαση κατακύρωσης δεν παράγει τα έννομα αποτελέσματά της, εφόσον η αναθέτουσα αρχή δεν την κοινοποίησε σε όλους τους προσφέροντες.

Τα έννομα αποτελέσματα της απόφασης κατακύρωσης και ιδίως η σύναψη της σύμβασης επέρχονται εφόσον και όταν συντρέξουν σωρευτικά τα εξής:

α) άπρακτη πάροδος των προθεσμιών άσκησης των προβλεπόμενων στις κείμενες διατάξεις βοηθημάτων και μέσων στο στάδιο της προδικαστικής και δικαστικής προστασίας και από τις αποφάσεις αναστολών επί αυτών,

β) κοινοποίηση της απόφασης κατακύρωσης στον προσωρινό ανάδοχο, εφόσον ο τελευταίος υποβάλει επικαιροποιημένα τα δικαιολογητικά του άρθρου 80 του ν.4412/2016 και μόνον στην περίπτωση του προσυμβατικού ελέγχου ή της άσκησης προδικαστικής προσφυγής και ενδίκων μέσων κατά της απόφασης κατακύρωσης, έπειτα από σχετική πρόσκληση.

Μετά την επέλευση των εννόμων αποτελεσμάτων της απόφασης κατακύρωσης, η αναθέτουσα αρχή προσκαλεί τον ανάδοχο να προσέλθει για την υπογραφή του συμφωνητικού, σε χρονικό διάστημα που δεν πρέπει να υπερβαίνει τις είκοσι (20) ημέρες από την κοινοποίηση σχετικής έγγραφης ειδικής πρόσκλησης, προσκομίζοντας την προβλεπόμενη εγγύηση καλής εκτέλεσης.

Η σύμβαση θα καταρτιστεί στην ελληνική γλώσσα. Θα διέπεται από το ελληνικό δίκαιο, δεν μπορεί να περιέχει αντίθετους όρους προς το περιεχόμενο της παρούσας διακήρυξης και όλοι οι όροι της σύμβασης θεωρούνται ουσιώδεις. Η σύμβαση θα περιλαμβάνει όλα τα κάτωθι στοιχεία :

- Τον τόπο και το χρόνο υπογραφής της σύμβασης,
- Τα συμβαλλόμενα μέρη,
- Το είδος της προμήθειας,
- Το καταβληθέν χρηματικό ποσό για την προμήθεια,
- Τις προβλεπόμενες εγγυήσεις,
- Τον τρόπο πληρωμής
- Τον τρόπο επίλυσης των τυχόν διαφορών.
- Τον τρόπο αναπροσαρμογής του συμβατικού τμήματος, εφόσον προβλέπεται αναπροσαρμογή.
- Τις διατάξεις εκτέλεσης της προμήθειας
- Την παραλαβή των ειδών
- Τη διάρκεια της σύμβασης

Το κείμενο της σύμβασης κατισχύει κάθε άλλου κειμένου στο οποίο τούτο στηρίζεται, διακήρυξη, προσφορά, απόφαση κατακύρωσης ή ανάθεσης εκτός κατάδηλων σφαλμάτων ή παραδρομών.

Η υπογραφή του συμφωνητικού έχει αποδεικτικό χαρακτήρα. Εάν ο ανάδοχος δεν προσέλθει να υπογράψει το συμφωνητικό, μέσα στην προθεσμία που ορίζεται στην ειδική πρόκληση,

κηρύσσεται έκπτωτος, και η κατακύρωση γίνεται στον προσφέροντα που υπέβαλε την αμέσως χαμηλότερη τιμή. Αν κανένας από τους προσφέροντες δεν προσέλθει για την υπογραφή του συμφωνητικού, η διαδικασία ανάθεσης ματαιώνεται.

ΑΡΘΡΟ 18^ο: Διάρκεια ισχύος της σύμβασης

18.1 Η σύμβαση αναρτάται στο ΚΗΜΔΗΣ και θα έχει ισχύ για ενενήντα (90) ημερολογιακών ημερών.

18.2 Τροποποίηση των όρων της σύμβασης κατά τη διάρκειά της πραγματοποιείται σύμφωνα με όσα προβλέπονται στα αρ.132 και 201 του Ν.4412/16.

ΑΡΘΡΟ 19^ο: Εγγυήσεις

α) Εγγύηση συμμετοχής³⁰ στο διαγωνισμό

Το ύψος της εγγύηση συμμετοχής καθορίζεται σε χρηματικό ποσό, που αντιστοιχεί στο **1%** επί του ενδεικτικού προϋπολογισμού ήτοι εκτιμώμενης αξίας 725,81€ (Επτακόσια είκοσι πέντε ευρώ και ογδόντα ένα λεπτά) μη συμ/πνου ΦΠΑ, με ανάλογη στρογγυλοποίηση (άρθρο 72 παρ.1α του Ν.4412/16).

Στην περίπτωση ένωσης οικονομικών φορέων, η εγγύηση συμμετοχής περιλαμβάνει και τον όρο ότι η εγγύηση καλύπτει τις υποχρεώσεις όλων των οικονομικών φορέων που συμμετέχουν στην ένωση.

Η εγγύηση συμμετοχής πρέπει να ισχύει τουλάχιστον για τριάντα (30) ημέρες μετά τη λήξη του χρόνου ισχύος της προσφοράς, του άρθρου 10 της παρούσης, άλλως η προσφορά απορρίπτεται. Η αναθέτουσα αρχή μπορεί, πριν τη λήξη της προσφοράς, να ζητά από τον προσφέροντα να παρατείνει, πριν τη λήξη τους, τη διάρκεια ισχύος της προσφοράς και της εγγύησης συμμετοχής.

Η εν λόγω εγγύηση καταπίπτει, αν ο προσφέρων αποσύρει την προσφορά του κατά τη διάρκεια ισχύος αυτής, παρέχει ψευδή στοιχεία ή πληροφορίες που αναφέρονται στα άρθρα 73 έως 78 του ν.4412/2016, δεν προσκομίσει εγκαίρως τα προβλεπόμενα στα έγγραφα της σύμβασης δικαιολογητικά ή δεν προσέλθει εγκαίρως για υπογραφή της σύμβασης.

Η εν λόγω εγγύηση καταπίπτει, αν ο προσφέρων αποσύρει την προσφορά του κατά τη διάρκεια ισχύος αυτής, παρέχει ψευδή στοιχεία ή πληροφορίες που αναφέρονται στα άρθρα 73 έως 78 του ν.4412/2016, δεν προσκομίσει εγκαίρως τα προβλεπόμενα στα έγγραφα της σύμβασης δικαιολογητικά ή δεν προσέλθει εγκαίρως για υπογραφή της σύμβασης.

Σε περίπτωση έγκαιρης και προσηκούσας ενημέρωσης της αναθέτουσας αρχής για μεταβολές στις προϋποθέσεις τις οποίες ο προσωρινός ανάδοχος είχε δηλώσει με το Τ.Ε.Υ.Δ., ότι πληροί, οι οποίες επήλθαν ή για τις οποίες έλαβε γνώση μετά την δήλωση και μέχρι την ημέρα της έγγραφης ειδοποίησης για την προσκόμιση των δικαιολογητικών κατακύρωσης (οψιγενείς μεταβολές), δεν καταπίπτει υπέρ της αναθέτουσας αρχής η εγγύηση συμμετοχής του³¹.

Προσφορές χωρίς εγγύηση ή χωρίς την προσηκούσα κατά τα ανωτέρω, εγγύηση θα απορρίπτονται ως απαράδεκτες και δεν θα λαμβάνονται υπ' όψιν.

Η εγγύηση συμμετοχής επιστρέφεται στον ανάδοχο με την προσκόμιση της εγγύησης καλής εκτέλεσης.

Η εγγύηση συμμετοχής επιστρέφεται στους λοιπούς προσφέροντες μετά:

- 1) την άπρακτη πάροδο της προθεσμίας άσκησης προσφυγής ή την έκδοση απόφασης επί ασκηθείσας προσφυγής κατά της απόφασης κατακύρωσης και
- 2) την άπρακτη πάροδο της προθεσμίας άσκησης ασφαλιστικών μέτρων ή την έκδοση απόφασης επ' αυτών.

³⁰ Η επιτροπή Διενέργειας & Αξιολόγησης του Διαγωνισμού υποχρεούται να προβεί στην εγκυρότητά της από το Τραπεζικό Ίδρυμα έκδοσής της, σύμφωνα με την παρ. 5 του άρθρου 72 του ν.4412/2016

³¹ Βλ. άρθρο 104 παρ. 2 και 3

Για τα προηγούμενα στάδια της κατακύρωσης η εγγύηση συμμετοχής επιστρέφεται στους συμμετέχοντες στην περίπτωση απόρριψης της προσφοράς τους και εφόσον δεν έχει ασκηθεί ενδικοφανής προσφυγή ή ένδικο βοήθημα ή έχει εκπνεύσει άπρακτη η προθεσμία άσκησης ενδικοφανούς προσφυγής ή ένδικων βοηθημάτων ή έχει λάβει χώρα παραίτηση από το δικαίωμα άσκησης αυτών ή αυτά έχουν απορριφθεί αμετακλήτως.

β) Εγγύηση καλής εκτέλεσης

Τα ύψος της εγγύησης καλής εκτέλεσης καθορίζεται σε ποσοστό 5% επί της αξίας της σύμβασης προ ΦΠΑ και κατατίθεται πριν ή κατά την υπογραφή της σύμβασης. Η εγγύηση καλής εκτέλεσης καταπίπτει στην περίπτωση παράβασης των όρων της σύμβασης, όπως αυτή ειδικότερα ορίζει. Η εγγύηση καλής εκτέλεσης της σύμβασης καλύπτει συνολικά και χωρίς διακρίσεις την εφαρμογή όλων των όρων της σύμβασης και κάθε απαίτηση της αναθέτουσας αρχής ή του κυρίου του έργου έναντι του αναδόχου. **Ο χρόνος ισχύος της εγγυητικής επιστολής πρέπει να είναι μεγαλύτερος από τον συμβατικό χρόνο παράδοσης των ειδών πλέον 2 μήνες.** Η εγγύηση καλής εκτέλεσης της σύμβασης επιστρέφεται στον ανάδοχο της προμήθειας μετά την οριστική παραλαβή των προς προμήθεια ειδών από την αρμόδια επιτροπή και την εκκαθάριση των τυχόν απαιτήσεων μεταξύ των δύο συμβαλλόμενων.

Οι προαναφερόμενες εγγυήσεις εκδίδονται από πιστωτικά ιδρύματα που λειτουργούν νόμιμα στα κράτη - μέλη της Ένωσης ή του Ευρωπαϊκού Οικονομικού Χώρου ή στα κράτη-μέλη της ΣΔΣ και έχουν, σύμφωνα με τις ισχύουσες διατάξεις, το δικαίωμα αυτό. Μπορούν, επίσης, να εκδίδονται από το Ε.Τ.Α.Α. - Τ.Σ.Μ.Ε.Δ.Ε. ή να παρέχονται με γραμμάτιο του Ταμείου Παρακαταθηκών και Δανείων με παρακατάθεση σε αυτό του αντίστοιχου χρηματικού ποσού. Αν συσταθεί παρακαταθήκη με γραμμάτιο παρακατάθεσης χρεογράφων στο Ταμείο Παρακαταθηκών και Δανείων, τα τοκομερίδια ή μερίσματα που λήγουν κατά τη διάρκεια της εγγύησης επιστρέφονται μετά τη λήξη τους στον υπέρ ου η εγγύηση οικονομικό φορέα.

Οι εγγυήσεις του παρόντος άρθρου περιλαμβάνουν κατ' ελάχιστον τα ακόλουθα στοιχεία σύμφωνα με τα οριζόμενα στο άρθρο 72 του ν. 4412/16:

- ο την ημερομηνία έκδοσης,
- ο τον εκδότη
- ο την αναθέτουσα αρχή προς την οποία απευθύνονται,
- ο τον αριθμό της εγγύησης,
- ο το ποσό που καλύπτει η εγγύηση,
- ο την πλήρη επωνυμία, τον Α.Φ.Μ. και τη διεύθυνση του οικονομικού φορέα υπέρ του οποίου εκδίδεται η εγγύηση,
- ο τους όρους ότι:
 - η εγγύηση παρέχεται ανέκκλητα και ανεπιφύλακτα, ο δε εκδότης παραιτείται του δικαιώματος της διαιρέσεως και της διζήσεως, και
 - ότι σε περίπτωση κατάρτησης αυτής, το ποσό της κατάρτησης υπόκειται στο εκάστοτε ισχύον τέλος χαρτοσήμου,
- ο τα στοιχεία της σχετικής διακήρυξης ή πρόσκλησης εκδήλωσης ενδιαφέροντος και την καταληκτική ημερομηνία υποβολής προσφορών,
- ο την ημερομηνία λήξης ή τον χρόνο ισχύος της εγγύησης,
- ο την ανάληψη υποχρέωσης από τον εκδότη της εγγύησης να καταβάλει το ποσό της εγγύησης ολικά ή μερικά εντός πέντε (5) ημερών μετά από απλή έγγραφη ειδοποίηση εκείνου προς τον οποίο απευθύνεται και
- ο στην περίπτωση της εγγύησης καλής εκτέλεσης, τον αριθμό και τον τίτλο της σχετικής σύμβασης.

Η αναθέτουσα αρχή επικοινωνεί με τους φορείς που φέρονται να έχουν εκδώσει τις εγγυητικές επιστολές προκειμένου να διαπιστώσει την εγκυρότητά τους.

Σε περίπτωση που στο πρωτόκολλο οριστικής και ποσοτικής παραλαβής αναφέρονται παρατηρήσεις, η επιστροφή της εγγύησης καλής εκτέλεσης γίνεται μετά την αντιμετώπιση, κατά τα προβλεπόμενα, των παρατηρήσεων και του εκπρόθεσμου.

20.1 Όροι εκτέλεσης της σύμβασης

Κατά την εκτέλεση της σύμβασης εφαρμόζονται: α) οι διατάξεις του Ν.4412/16, β) οι όροι της παρούσας σύμβασης και γ) συμπληρωματικά ο Αστικός Κώδικας.

Κατά την εκτέλεση της παρούσας σύμβασης, οι οικονομικοί φορείς (ΚΟΙ.Σ.Π.Ε) τηρούν τις υποχρεώσεις τους που απορρέουν από τις διατάξεις της περιβαλλοντικής, κοινωνικοασφαλιστικής και εργατικής νομοθεσίας, που έχουν θεσπισθεί με το δίκαιο της Ένωσης, το εθνικό δίκαιο, συλλογικές συμβάσεις ή διεθνείς διατάξεις περιβαλλοντικού, κοινωνικού και εργατικού δικαίου, οι οποίες απαριθμούνται στο Παράρτημα Χ του Προσαρτήματος Α 'του Ν.4412/2016. Η τήρηση των εν λόγω υποχρεώσεων ελέγχεται και βεβαιώνεται από τα όργανα που επιβλέπουν την εκτέλεση της σύμβασης και τις αρμόδιες δημόσιες αρχές και υπηρεσίες που ενεργούν εντός των ορίων της ευθύνης και της αρμοδιότητάς τους. Η αθέτηση της υποχρέωσης της ανωτέρω παραγράφου συνιστά σοβαρό επαγγελματικό παράπτωμα του οικονομικού φορέα κατά την έννοια της παρ. 4, εδ. θ του άρθρου 73 του Ν.4412/2016, κατά τα ειδικότερα οριζόμενα στις κείμενες διατάξεις. Ειδικά, κατά τη διαδικασία σύναψης και εκτέλεσης της παρούσας σύμβασης, ως σοβαρό επαγγελματικό παράπτωμα νοούνται ιδίως τα προβλεπόμενα στην περίπτωση γ 'της παρ. 2 του άρθρου 68 του Ν. 3863/2010.

Τροποποίηση των όρων της σύμβασης κατά τη διάρκειά της πραγματοποιείται σύμφωνα με όσα προβλέπονται στα αρθ.130 και 201 του Ν.4412/16, κατόπιν γνωμοδότησης του αρμόδιου οργάνου.

20.1.1 Κατά την υπογραφή της σύμβασης ο κύριος ανάδοχος υποχρεούται να αναφέρει στην αναθέτουσα αρχή το όνομα, τα στοιχεία επικοινωνίας και τους νόμιμους εκπροσώπους των υπεργολάβων του, οι οποίοι συμμετέχουν στην εκτέλεση αυτής, εφόσον είναι γνωστά τη συγκεκριμένη χρονική στιγμή. Επιπλέον, υποχρεούται να γνωστοποιεί στην αναθέτουσα αρχή κάθε αλλαγή των πληροφοριών αυτών, κατά τη διάρκεια της σύμβασης, καθώς και τις απαιτούμενες πληροφορίες σχετικά με κάθε νέο υπεργολάβο, τον οποίο ο κύριος ανάδοχος χρησιμοποιεί εν συνεχεία στην εν λόγω σύμβαση, προσκομίζοντας τα σχετικά συμφωνητικά/δηλώσεις συνεργασίας.³² Σε περίπτωση διακοπής της συνεργασίας του Αναδόχου με υπεργολάβο/υπεργολάβους της σύμβασης, αυτός υποχρεούται σε άμεση γνωστοποίηση της διακοπής αυτής στην Αναθέτουσα Αρχή, οφείλει δε να διασφαλίσει την ομαλή εκτέλεση του τμήματος/ των τμημάτων της σύμβασης είτε από τον ίδιο, είτε από νέο υπεργολάβο τον οποίο θα γνωστοποιήσει στην αναθέτουσα αρχή κατά την ως άνω διαδικασία.

20.2 Η σύμβαση θεωρείται ότι εκτελέστηκε όταν συντρέχουν οι εξής προϋποθέσεις, σύμφωνα με το άρθρο 202 του Ν.4412/16:

α. παραδόθηκε ολόκληρη η ποσότητα ή, σε περίπτωση διαιρετού υλικού, η ποσότητα που παραδόθηκε υπολείπεται της συμβατικής, κατά μέρος που κρίνεται ως ασήμαντο από το αρμόδιο όργανο,

β. παρασχέθηκαν αυτές στο σύνολό τους ή, σε περίπτωση διαιρετής υπηρεσίας, το αντικείμενο που παραδόθηκε υπολείπεται του συμβατικού, κατά μέρος που κρίνεται ως ασήμαντο από το αρμόδιο όργανο και έχει παρέλθει η καταληκτική ημερομηνία για την περαίωση της σύμβασης που έχει τεθεί στην διακήρυξη.

γ. παραλήφθηκαν οριστικά ποσοτικά και ποιοτικά τα υπό προμήθεια είδη,

δ. έγινε η αποπληρωμή του συμβατικού τμήματος, αφού προηγουμένως επιβλήθηκαν κυρώσεις ή εκπτώσεις,

ε. εκπληρώθηκαν και οι λοιπές συμβατικές υποχρεώσεις και από τα δύο συμβαλλόμενα μέρη και αποδεσμεύθηκαν οι σχετικές εγγυήσεις κατά τα προβλεπόμενα από τη σύμβαση.

³² Πρβλ παρ. 2 του άρθρου 78 του ν. 4412/2016

Διοικητικές προσφυγές – ενστάσεις

Διαφορές που αναφύονται από πράξεις ή παραλείψεις, οι οποίες εκδίδονται ή συντελούνται μετά την 26^η Ιουνίου 2017 διέπονται από τις διατάξεις του Βιβλίου IV (άρθρα 345 έως 374) του ν. 4412/2016 και του Π.Δ. 39/17 «Κανονισμός εξέτασης Προδικαστικών Προσφυγών ενώπιον της Αρχής Εξέτασης Προδικαστικών Προσφυγών (ΑΕΠΠ)». Ειδικότερα, κάθε ενδιαφερόμενος, ο οποίος έχει ή είχε συμφέρον να του ανατεθεί η συγκεκριμένη σύμβαση και υποστεί ή ενδέχεται να υποστεί ζημιά από πράξη ή παράλειψη της αναθέτουσας αρχής, συμπεριλαμβανομένης και της διακήρυξης, δικαιούται να ασκήσει ενώπιον της ΑΕΠΠ προδικαστική προσφυγή, προσδιορίζοντας ειδικώς τις νομικές και πραγματικές αιτιάσεις που δικαιολογούν το αίτημά του, σύμφωνα με το αρθ. 360 επ. Ν. 4412/16. Οι προθεσμίες άσκησης της προσφυγής ορίζονται στις διατάξεις του αρθ. 361 Ν. 4412/16. Ειδικά για προσφυγή κατά της διακήρυξης, η πλήρης γνώση τεκμαίρεται μετά την πάροδο 15 ημερών από τη δημοσίευση στο ΚΗΜΔΗΣ.

Η προσφυγή υποβάλλεται υποχρεωτικά με τη χρήση τυποποιημένου εντύπου, όπως αυτό παρατίθεται στο Παράρτημα Ι του Π.Δ 39/17 (άρθρο 362 παρ. 2 ν. 4412/2016 και §2 άρθρου 8 ΠΔ 39/17).

Η προσφυγή κατατίθεται στον ηλεκτρονικό τόπο του διαγωνισμού και κοινοποιείται με μήνυμα ηλεκτρονικού ταχυδρομείου στην ΑΕΠΠ. Ως ημερομηνία υποβολής της προσφυγής θεωρείται η ημερομηνία ηλεκτρονικής καταχώρισης αυτής στον ηλεκτρονικό τόπο του διαγωνισμού.

Η προδικαστική προσφυγή υποβάλλεται ηλεκτρονικά με τη συμπλήρωση της ειδικής φόρμας του Συστήματος και την επισύναψη του σχετικού εγγράφου σε μορφή αρχείου τύπου .pdf το οποίο φέρει ψηφιακή υπογραφή σκληρής αποθήκευσης.

Σε περιπτώσεις τεχνικής αδυναμίας λειτουργίας του (Ε.Σ.Η.Δ.Η.Σ.), η οποία πιστοποιείται από τη Διεύθυνση Ανάπτυξης και Υποστήριξης του Ε.Σ.Η.Δ.Η.Σ. της Γενικής Γραμματείας Εμπορίου και Προστασίας Καταναλωτή του Υπουργείου Οικονομίας, Ανάπτυξης και Τουρισμού, ή σε περίπτωση που η διαγωνιστική διαδικασία δεν διενεργείται μέσω του ΕΣΗΔΗΣ, η προδικαστική προσφυγή κατατίθεται ηλεκτρονικά στην ΑΕΠΠ μέσω ηλεκτρονικού ταχυδρομείου (e-mail).

Οι οικονομικοί φορείς ενημερώνονται για την αποδοχή ή την απόρριψη της ένστασης μέσω της λειτουργίας του Συστήματος "Επικοινωνία".

Κήρυξη αναδόχου εκπώτου- κυρώσεις

Ο ανάδοχος κηρύσσεται υποχρεωτικά έκπτωτος από την ανάθεση που έγινε στο όνομα του και από κάθε δικαίωμα που απορρέει από αυτήν, με απόφαση του δημοτικού συμβουλίου, ύστερα από γνωμοδότηση της επιτροπής :

α) στην περίπτωση της παραγράφου 5 του άρθρου 105 του ν.4412/16,

β) σε περίπτωση δημόσιας σύμβασης προμηθειών, εφόσον δε φόρτωσε, παρέδωσε ή αντικατέστησε τα συμβατικά υλικά ή δεν επισκεύασε ή συντήρησε αυτά μέσα στον συμβατικό χρόνο ή στον χρόνο παράτασης που του δόθηκε, σύμφωνα με όσα προβλέπονται στο άρθρο 206 του ν.4412/16,

Ο ανάδοχος δεν κηρύσσεται έκπτωτος από την κατακύρωση ή ανάθεση ή την σύμβαση όταν:

α) Η σύμβαση δεν υπογράφηκε ή το υλικό δεν φορτώθηκε ή παραδόθηκε ή αντικαταστάθηκε με ευθύνη του φορέα που εκτελεί τη σύμβαση.

β) Συντρέχουν λόγοι ανωτέρας βίας (αρ. 204 του ν.4412/16).

Στον ανάδοχο που κηρύσσεται έκπτωτος από την κατακύρωση, ανάθεση ή σύμβαση, επιβάλλεται, με απόφαση του δημοτικού συμβουλίου, ύστερα από γνωμοδότηση της επιτροπής, το οποίο υποχρεωτικά καλεί τον ενδιαφερόμενο προς παροχή εξηγήσεων, ολική κατάρπωση της εγγύησης καλής εκτέλεσης της σύμβασης.

Επιπλέον μπορεί να επιβληθεί προσωρινός αποκλεισμός του αναδόχου από το σύνολο των συμβάσεων προμηθειών ή υπηρεσιών των φορέων που εμπίπτουν στο πεδίο εφαρμογής του παρόντος νόμου κατά τα ειδικότερα προβλεπόμενα στο άρθρο 74 του Ν.4412/16.

Κατά τα λοιπά εφαρμόζονται οι διατάξεις του άρθρου 203 του Ν.4412/16.

Ο οικονομικός φορέας μπορεί κατά των αποφάσεων που επιβάλλουν σε βάρος του κυρώσεις δυνάμει των άρθρων 203, 206, 207, 213, 214, 218 και 220 να υποβάλει προσφυγή για

λόγους νομιμότητας και ουσίας ενώπιον του φορέα που εκτελεί τη σύμβαση, μέσα σε ανατρεπτική προθεσμία τριάντα (30) ημερών, από την ημερομηνία που έλαβε γνώση της σχετικής απόφασης. Επί της προσφυγής, αποφασίζει το δημοτικό συμβούλιο , ύστερα από γνωμοδότηση της επιτροπής παραλαβής. Οι προσφεύγοντες λαμβάνουν γνώση της σχετικής απόφασης, σώμα της οποίας τους κοινοποιείται με δική τους φροντίδα.

Η εν λόγω απόφαση δεν επιδέχεται προσβολή με άλλη οποιασδήποτε φύσεως διοικητική προσφυγή.

Διοικητικές προσφυγές που υποβάλλονται για οποιουσδήποτε άλλους εκτός από τους λόγους που αναφέρονται ανωτέρω δε γίνονται δεκτές, ούτε εξετάζονται.

Κατά τα λοιπά ισχύει η κείμενη νομοθεσία που διέπει τη δικαστική προστασία κατά το στάδιο που προηγείται της σύναψης σύμβασης κρατικών προμηθειών.

Οι διοικητικές προσφυγές υποβάλλονται ηλεκτρονικά μέσω ΕΣΗΔΗΣ.

ΑΡΘΡΟ 22^ο: Μονομερής λύση της σύμβασης

Η αναθέτουσα αρχή μπορεί, υπό τις προϋποθέσεις που ορίζουν οι κείμενες διατάξεις, να καταγγείλει τη σύμβαση κατά τη διάρκεια της εκτέλεσής της, εφόσον:

α) η σύμβαση έχει υποστεί ουσιώδη τροποποίηση, που θα απαιτούσε νέα διαδικασία σύναψης σύμβασης δυνάμει του άρθρου 132 του Ν.4412/16,

β) ο ανάδοχος, κατά το χρόνο της ανάθεσης της σύμβασης, τελούσε σε μια από τις καταστάσεις που αναφέρονται στην παράγραφο 1 του άρθρου 73 του Ν.4412/16 και, ως εκ τούτου, θα έπρεπε να έχει αποκλειστεί από τη διαδικασία της σύναψης σύμβασης,

Κατά τα λοιπά εφαρμόζονται οι διατάξεις του άρθρου 133 του Ν.4412/16.

ΑΡΘΡΟ 23ο: Παραλαβή - τρόπος πληρωμής - κρατήσεις

Η παραλαβή των παρεχόμενων υπό προμήθεια υλικών θα υλοποιούνται σύμφωνα με τα όσα αναφέρονται στο άρθρο 3 του ΠΑΡΑΡΤΗΜΑΤΟΣ Β' και σύμφωνα με τις διατάξεις του Ν.4412/2016 καθώς και τους τυχόν ειδικούς όρους που θα περιληφθούν στην σύμβαση.

Η πληρωμή της αξίας των υπό προμήθεια ειδών θα γίνεται για το 100% της αξίας του εκάστοτε τιμολογίου, αφού υπογραφούν τα σχετικά Πρωτόκολλα Ποσοτικής Παραλαβής από τις αρμόδιες Επιτροπές.

Στις συμβάσεις για την πληρωμή του τιμήματος απαιτούνται κατ' ελάχιστο τα εξής δικαιολογητικά: α) Πρωτόκολλο οριστικής παραλαβής του τμήματος που αφορά η πληρωμή ή του συνόλου του συμβατικού αντικείμενου σύμφωνα με το άρθρο 200. β) Τιμολόγιο του αναδόχου. γ) Πιστοποιητικά Φορολογικής Ενημερότητας και Ασφαλιστικής Ενημερότητας σύμφωνα με τις κείμενες διατάξεις. Πέραν των ανωτέρω δικαιολογητικών οι αρμόδιες υπηρεσίες που διενεργούν τον έλεγχο και την πληρωμή, μπορούν να ζητήσουν και οποιοδήποτε άλλο δικαιολογητικό, εφόσον προβλέπεται στην κείμενη νομοθεσία ή στα έγγραφα της σύμβασης. (άρθρο 200 παρ.6 του Ν.4412/16).

Τον Ανάδοχο βαρύνουν οι υπέρ τρίτων κρατήσεις, ως και κάθε άλλη επιβάρυνση, σύμφωνα με την κείμενη νομοθεσία, μη συμπεριλαμβανομένου Φ.Π.Α., για την παράδοση του υλικού στον τόπο και με τον τρόπο που προβλέπεται στα έγγραφα της σύμβασης. Με κάθε πληρωμή θα γίνεται η προβλεπόμενη από την κείμενη νομοθεσία παρακράτηση φόρου εισοδήματος.

Ο Φ.Π.Α. βαρύνει το Δήμο και αποδίδεται από τον Ανάδοχο.

ΑΡΘΡΟ 24^ο : Διαδικασία επίλυσης διαφορών

Η παρούσα σύμβαση διέπεται από την Ελληνική και Νομοθεσία και κάθε διαφορά που θα προκύψει μεταξύ του Δήμου και του Αναδόχου, η οποία θα αφορά στην εκτέλεση, την εφαρμογή ή γενικά τις σχέσεις που δημιουργούνται από αυτή, θα λυθεί από τα **εδρεύοντα στο Νομό αρμόδια δικαστήρια**. Είναι αυτονόητο ότι πριν από οποιαδήποτε προσφυγή στα δικαστήρια, τα συμβαλλόμενα μέρη θα καταβάλλουν κάθε προσπάθεια για φιλική διευθέτηση των διαφορών που ενδεχόμενα να αναφύονται μεταξύ τους.

ΑΡΘΡΟ 25^ο : Λοιπές διατάξεις

1. Η Υπηρεσία δεν αναλαμβάνει καμία υποχρέωση για τυχόν μέτρα που θα ληφθούν από οποιαδήποτε δημόσια αρχή και αυξήσεις των κάθε φύσεως δαπανών, φόρων, τελών κ.λπ.
2. Μετά την υπογραφή της σύμβασης ο προμηθευτής δεν έχει δικαίωμα να εκχωρήσει σε οποιοδήποτε τρίτο τα δικαιώματα και τις υποχρεώσεις του χωρίς την έγγραφη συγκατάθεση του Δήμου
3. Κανένας από τους συμμετέχοντες στο διαγωνισμό δεν μπορεί σε οποιαδήποτε περίπτωση να επικαλεστεί προφορικές απαντήσεις εκ μέρους του Δήμου
4. Για όλα τα είδη δεν απαιτούνται δείγματα, εκτός εάν κατά την τεχνική αξιολόγηση η επιτροπή διενέργειας ζητήσει από τις εταιρείες την κατάθεση δείγματος των προσφερομένων ειδών, όπου αυτή κρίνει, για την πιστότερη αξιολόγηση της ποιότητας και καταλληλότητας τους. Η κατάθεση δείγματος (εις διπλούν)³³ θα ζητηθεί εγγράφως από την αρμόδια επιτροπή. Στην περίπτωση που η επιτροπή κρίνει, με αιτιολογημένες αποδείξεις, ότι το δείγμα που κατατέθηκε από την εταιρεία δεν πληροί όλους του τεχνικούς όρους, τότε η επιτροπή θα απορρίπτει το συγκεκριμένο είδος και θα αξιολογεί την αμέσως καλύτερη τεχνική προσφορά.

ΠΑΡΑΡΤΗΜΑ Β '
ΕΙΔΙΚΟΙ ΟΡΟΙ ΔΙΑΓΩΝΙΣΜΟΥ

ΑΝΤΙΚΕΙΜΕΝΟ ΠΡΟΜΗΘΕΙΑΣ

Συνοπτική περιγραφή προμήθειας: Η παρούσα διακήρυξη αφορά στην προμήθεια με αντικείμενο την προμήθεια στοιχείων και εξοπλισμού υπαίθριου πάρκου τροχοσανίδας (SKATE PARK) ως κατωτέρω:

ΠΡΟΜΗΘΕΙΑ ΣΤΟΙΧΕΙΩΝ ΚΑΙ ΕΞΟΠΛΙΣΜΟΥ ΥΠΑΙΘΡΙΟΥ ΠΑΡΚΟΥ ΤΡΟΧΟΣΑΝΙΔΑΣ (SKATE PARK)	
CPV	Περιγραφή τίτλου
37451000-4	Εξοπλισμός υπαίθριων αθλημάτων
Προϋπολογιζόμενη δαπάνη: 89.999,99 € (συμπεριλαμβανομένου ΦΠΑ)	
ΧΡΗΜΑΤΟΔΟΤΗΣΗ: Ίδιοι πόροι	
ΜΟΝΑΔΑ ΜΕΤΡΗΣΗΣ : τμχ	
Τόπος παράδοσης: Θα καθορίζεται κατόπιν συνεννόησης με την αρμόδια υπηρεσία του Δήμου	
Χρόνος παράδοσης : Σύμφωνα με το άρθρο 3 της παρούσης	

³³ Με εξαίρεση τα δείγματα τα οποία λόγω της φύσης τους ή της αξίας τους, δεν μπορούν να αποσταλούν ή να υποβληθούν εις διπλούν (πρβλ στην παρ. 3β του άρθρου 214 του ν. 4412/16).

Τα προσφερόμενα είδη θα πρέπει να πληρούν τις Τεχνικές προδιαγραφές της 117/2017 μελέτης που αποτελούν αναπόσπαστο μέρος της παρούσας Διακήρυξης.

Οι τεχνικές προδιαγραφές για την υλοποίηση των κατωτέρω υπηρεσιών περιγράφονται και αναλυτικά στο τεύχος Τεχνική Έκθεση - Τεχνικές Προδιαγραφές, το οποίο αποτελεί αναπόσπαστο κομμάτι της μελέτης και ισχύουν απόλυτα τα όσα περιγράφονται σε αυτό και όλες οι απαιτήσεις που περιλαμβάνονται.

Απαιτείται, η συνυποβολή πλήρους ηλεκτρονικού εγγράφου Τεχνικής Προσφοράς ψηφιακά υπογεγραμμένου, ως περιγράφεται στο Παράρτημα Α (άρθρο 7 Α.2).

Η Υπηρεσία λαμβάνοντας υπόψη τις απαιτήσεις του Ευρωπαϊκού προτύπου EN 14974: 2006 + A1: 2010 Facilities for users of roller sports equipment - Safety requirements and test methods (ΕΛΟΤ EN 14974 + A1 «Εγκαταστάσεις για χρήστες αθλητικού εξοπλισμού με τροχούς - Απαιτήσεις Ασφαλείας και Μέθοδοι Δοκιμής»), τους σχεδιαστικούς και αθλητικούς στόχους, τις διαστάσεις του προτεινόμενου χώρου και τα υπόλοιπα χαρακτηριστικά του, προτείνει βάσει αυτών την προμήθεια των παρακάτω υλικών και εξοπλισμών ή ισοδύναμων με αυτά:

Προμήθεια και εγκατάσταση στοιχείων πάρκου τροχοσανίδας (skate park)

A/A	Περιγραφή Οργάνων	Μονάδα Μέτρησης	Ποσότητα
	ΠΡΟΜΗΘΕΙΑ ΚΑΙ ΕΓΚΑΤΑΣΤΑΣΗ ΣΤΟΙΧΕΙΩΝ ΠΑΡΚΟΥ ΤΡΟΧΟΣΑΝΙΔΑΣ (skatepark)		
1	i) COMBINATION 1 Στοιχείο-σετ αποτελούμενο από τα εξής συνδυαζόμενα στοιχεία: 1. «FLAT BANK» κεκλιμένη επίπεδη ράμπα ύψους 1,5μ (2 τμχ.) 2. «KICKERRAMP» ράμπα εκτίναξης/άλματος ύψους 1,5μ (1 τμχ.) 3. «QUARTERPIPE» ράμπα τεταρτοκύκλιου ύψους 1,5μ (2 τμχ.)	ΣΕΤ (5 τμχ.)	1
	ii) FUNBOX COMBINATION Στοιχείο-σετ, αποτελούμενο από τα εξής συνδυαζόμενα στοιχεία: 1. Ράμπα «ROLLER» (1 τμχ.) 2. Ράμπα-Πλατφόρμα ύψους 0,8μ «LARGE FUNBOX» (4 τμχ.) 3. Ράμπα «SMALL FLAT BANK» (6 τμχ.) 4. Ράμπα «LARGE FLY WEDGE» (2 τμχ.) 5. Μπάρα στο 1/3 μήκους «1/3 LARGE HANDRAILBOX» (1 τμχ.) 6. Μπάρα στα 2/3 μήκους «2/3 LARGE HANDRAILBOX» (1 τμχ.) 7. Ράγα «GRINDRAIL SMALL FLBA» (1 τμχ.) 8. Ράμπα-Σκάλα με τρία (3) σκαλοπάτια «STAIRS» (1 τμχ.)	ΣΕΤ (17 τμχ.)	1
	iii) COMBINATION 2 Στοιχείο-σετ αποτελούμενο από τα εξής συνδυαζόμενα στοιχεία: 1. «QUARTERPIPE» ράμπα τεταρτοκύκλιου ύψους 1,5μ (3 τμχ.) 2. «ROLL-IN» ράμπα κυματοειδούς διατομής ύψους 1,5μ (2 τμχ.)	ΣΕΤ (5 τμχ.)	1
	iv) OLLIEBOX Στοιχείο ράμπα-πλατφόρμα με βαθμίδες ύψους 0,4μ και 0,2μ	ΤΜΧ.	1
	v) KINKED GRINDRAIL Στοιχείο ράγα ολίσθησης τροχοσανίδας	ΤΜΧ.	1
	2	ΒΙΟΜΗΧΑΝΙΚΟ ΔΑΠΕΔΟ	τ.μ.
3	ΚΑΘΙΣΤΙΚΟ ΓΙΑ SKATEBOARD ή ισοδύναμο	ΤΜΧ.	4
4	ΙΣΤΟΣ 9 Μ ΜΕ ΔΥΟ ΠΡΟΒΟΛΕΙΣ 400 W ή ισοδύναμο	ΤΜΧ.	4
5	ΠΡΟΒΟΛΕΑΣ 1.000 W ή ισοδύναμο	ΤΜΧ.	2
6	ΚΑΔΟΣ ΑΠΟΡΡΙΜΜΑΤΩΝ ή ισοδύναμο	ΤΜΧ.	5
7	ΠΟΔΗΛΑΤΟΣΤΑΤΗΣ ή ισοδύναμο	ΤΜΧ.	2

Μέθοδοι κατασκευής

Όλα τα εξαρτήματα πρέπει να είναι εκ των προτέρων κομμένα στο τελικό τους μέγεθος, με εργαλειομηχανές αριθμητικού ελέγχου μέσω υπολογιστή (CNC) πριν την παράδοση στο χώρο της εγκατάστασης. Οι τελικές επιφάνειες πρέπει να διαθέτουν εκ των προτέρων ανοιγμένες όλες τις τρύπες για την τοποθέτηση βιδών και τον κατάλληλο χώρο έδρασης των κεφαλών τους, ώστε να μην προεξέχουν κατά την τελική εγκατάσταση από την επιφάνεια («χωνευτές»). Τα εξαρτήματα παραδίδονται στο σημείο τοποθέτησης συσκευασμένα και επισήμασμένα το καθένα χωριστά και τοποθετημένα σε παλέτες πριν την εγκατάστασή τους.

Υλικά**1. Επιφάνεια άθλησης**

- Φύλλα πολυστρωματικού υλικού υψηλής πίεσης (HPL) τουλάχιστον 6 mm, παραδιδόμενα στο χώρο της εγκατάστασης κατεργασμένα από εργαλειομηχανή CNC, να είναι κομμένα στο τελικό τους μέγεθος, με εκ των προτέρων ανοιγμένες όλες τις τρύπες για τοποθέτηση ανοξειδωτων βιδών και τον κατάλληλο χώρο έδρασης των κεφαλών τους, ώστε να μην προεξέχουν κατά την τελική εγκατάσταση από την επιφάνεια («χωνευτές»).

Το υλικό της επιφάνειας πρέπει να έχει μεγάλη αντοχή σε εφελκυσμό, αντίσταση σε κάμψη και σίγουρα να έχει ικανοποιητική απορρόφηση (μικρή όμως) νερού σε βαθμό που να μην «σαπίζει» το υλικό.

2. Υπόστρωμα

- Φύλλο αφρώδους πολυπροπυλενίου τουλάχιστον 3 στρώσεων ενισχυμένο με υαλοβάμβακα, ελαχίστου πάχους 10 mm.
- Το υπόστρωμα πρέπει να έχει μεγάλη αντοχή σε θλίψη και εφελκυσμό, αλλά κατάλληλη ώστε να εκτελεί και το ρόλο του.

3. Στερέωση της επιφάνειας άθλησης και του υποστρώματος (σκελετός/κατασκευή υποστήριξης επιφάνειας άθλησης)

- Ο σκελετός/κατασκευή υποστήριξης να αποτελείται από πλευρικά πλαίσια και πλαίσια πλάτης από ιδιαίτερα άκαμπτο πλαίσιο από αφρώδες πολυπροπυλένιο τουλάχιστον 3 στρωμάτων, ελάχιστου ενδεικτικού πάχους 15 mm και 10 mm, αντίστοιχα και τους πήχεις υποστήριξης της επιφάνειας άθλησης.
- Οι πήχεις υποστήριξης της επιφάνειας άθλησης να είναι ενδεικτικής διατομής τουλάχιστον 35 mm x 85 mm, από κατεργασμένο και να είναι κομμένοι στις τελικές τους διαστάσεις (να μην χρειάζονται επί τόπου διόρθωση ή κόψιμο για να τοποθετηθούν).
- Οι πήχεις υποστήριξης τοποθετούνται σε απόσταση μεταξύ τους όχι μεγαλύτερη των 200 mm στο κέντρο.
- Η επιφάνεια άθλησης και το υπόστρωμα να στερεώνονται στην κατασκευή υποστήριξης με βίδες από ανοξείδωτο με απαραβίαστες κεφαλές σύσφιξης (με πείρο).
- Οι βίδες να διαθέτουν διπλό ασύμμετρο σπείρωμα, ικανό να αντέξει σε μεγάλη ελκτική δύναμη, ενδεικτικά μεγαλύτερη των 500 κιλών
- Το ελάχιστο μήκος των βιδών να είναι 50 mm στα επίπεδα τμήματα και 70 mm σε όλα τα καμπύλα τμήματα.

4. Προστασία ενώσεων

- Όλες οι κατακόρυφες ενώσεις της επιφάνειας άθλησης να καλύπτονται με χαλύβδινη λωρίδα ελαχίστου πλάτους 10εκ., ώστε να διασφαλίζεται η ομαλή και συνεχής επιφάνεια άθλησης.
- Η επιφάνεια άθλησης να έχει υποστεί τέτοια κατεργασία ώστε η γαλβανισμένη χαλύβδινη λωρίδα να ενώνεται πρόσωπο με το άνω μέρος της επιφάνειας άθλησης (κατάλληλη εσοχή- «πατούρα»).
- Ανάμεσα στην επιφάνεια άθλησης και τα προστατευτικά των ενώσεων να εφαρμόζεται υλικό στεγανοποίησης από πολυουρεθάνη.

5. Προστασία ακμών - Εν θερμώ γαλβανισμένος χάλυβας

Οι εξωτερικές ακμές σε όλες τις επικλινείς ράμπες να καλύπτονται εξ ολοκλήρου με προστατευτικό ακμής από εν θερμώ γαλβανισμένο χάλυβα, για αντοχή σε τριβή.

- Τα προστατευτικά ακμών να έχουν ακμή με ενδεικτικά ελάχιστη ακτίνα 5 mm, η οποία θα καλύπτει εξ' ολοκλήρου την εξωτερική ακμή της ράμπας, για μέγιστη προστασία και για ελαχιστοποίηση των επιπτώσεων μιας πρόσκρουσης (ομαλοποιείται η ακμή).
- Τα προστατευτικά ακμών να παραδίδονται στο σημείο εγκατάστασης κομμένα στα τελικά τους μήκη, με εκ των προτέρων ανοιγμένες όλες τις τρύπες για τοποθέτηση βιδών με τις κεφαλές να μην προεξέχουν της επιφάνειας («χωνευτές») και να μην επεξεργάζονται ή κατεργάζονται επί τόπου.
- Η επιφάνεια άθλησης να εκτείνεται κάτω από το προστατευτικό ακμής ώστε να δημιουργείται επικάλυψη (ενδεικτικά) τουλάχιστον 40 mm, ώστε να παρέχεται μέγιστη προστασία της επιφάνειας άθλησης.
- Όπου απαιτούνται πολλά κομμάτια προστατευτικών ακμής, το μήκος κάθε κομματιού να είναι ίσο με το μήκος της επιφάνειας άθλησης στην οποία θα εγκατασταθεί.
- Οι ακμές της επιφάνειας άθλησης να έχουν υποστεί τέτοια κατεργασία ώστε τα προστατευτικά ακμής να ενώνονται πρόσωπο με το άνω μέρος της επιφάνειας άθλησης.
- Ανάμεσα στην επιφάνεια άθλησης και τα προστατευτικά των ενώσεων να εφαρμόζεται υλικό στεγανοποίησης από πολυουρεθάνη.

6. Πλαίσια πλευρών και πλάτης - Αφρώδες πολυπροπυλένιο - εντελώς κλειστές πλευρές και πλάτες κάθε ράμπας - τελική κάλυψη από χαλύβδινα πλαίσια

- Όλα τα πλευρικά πλαίσια να αποτελούνται από ιδιαίτερα άκαμπτο πλαίσιο από αφρώδες πολυπροπυλένιο τουλάχιστον 3 στρωμάτων, ενδεικτικά ελάχιστου πάχους 15 mm.
- Τα πλαίσια πλάτης να αποτελούνται από ιδιαίτερα άκαμπτο πλαίσιο από αφρώδες πολυπροπυλένιο 3 στρωμάτων, ελάχιστου πάχους 10 mm.
- Τα πλευρικά πλαίσια να έχουν υποστεί κατεργασία από εργαλειομηχανή CNC, ώστε να δέχονται την τοποθέτηση των πηχων υποστήριξης (σε πατούρα).
- Στο κάτω άκρο κάθε πλευρικού πλαισίου να είναι τοποθετημένοι αποστάτες πολυστρωματικού υλικού υψηλής πίεσης (HPL) ελάχιστου πάχους 5 mm σε όλα τα σημεία επαφής με το έδαφος, ώστε να αποφεύγεται η άμεση επαφή μετάλλου με το έδαφος έδρασης.
- Οι πλευρές και η πλάτη κάθε ράμπας να είναι εντελώς κλειστές ώστε να περιορίζεται ο θόρυβος, να αποτρέπεται η ανεπιθύμητη πρόσβαση κάτω από τις ράμπες και να μην συλλέγονται σκουπίδια κάτω από τις ράμπες.
- Οι πλευρές και η πλάτη κάθε ράμπας να καλύπτονται από γαλβανισμένα χαλύβδινα πλαίσια ενδεικτικά ελάχιστου πάχους 2 mm, στερεωμένα με απαραβίαστα μπουλόνια με στρογγυλή κεφαλή.
- Σε κάθε ράμπα να ενσωματώνονται επαρκείς οπές εξαερισμού.
- Όλες οι γωνίες να καλύπτονται με προστατευτικές ακμές αλουμινίου (αρμοκάλυψη).

7. Πλάκες μετάβασης - από ράμπα σε ράμπα

- Όταν δύο επιφάνειες ράμπας συναντώνται υπό γωνία (συνδυασμοί βάθρων, πυραμίδες και επίπεδες κεκλιμένες ράμπες/πλατφόρμες), η ένωση πρέπει να καλύπτεται από προστατευτικό γαλβανισμένου χάλυβα, ώστε οι ακμές μετάβασης της επιφάνειας άθλησης να προστατεύονται από φθορές και η μετάβαση να είναι η ομαλότερη δυνατή.
- Η επιφάνεια άθλησης να έχει υποστεί τέτοια κατεργασία, ώστε η γαλβανισμένη πλάκα μετάβασης να ενώνεται πρόσωπο με το άνω μέρος της επιφάνειας άθλησης.

8. Μαρκίζες

Καμπύλες 90 και 180 μοιρών (τεταρτοκύκλιο και ημικόκλιο):

- Οι μαρκίζες για όλες τις καμπύλες 180 και 90 μοιρών να είναι κατασκευασμένες από γαλβανισμένο χαλύβδινο σωλήνα ενδεικτικά 63 mm
- Η επιφάνεια κάθε ράμπας να έχει σκαφτεί, έτσι ώστε να μην εκτείνεται πάνω από την επιφάνεια άθλησης περισσότερο από 10 mm της μαρκίζας.
- Η μαρκίζα να είναι πακτωμένη με μπουλόνια στην κατασκευή υποστήριξης. Η χρήση βιδών δεν επιτρέπεται.
- Για όσα τμήματα μαρκίζας έχουν μήκος μεγαλύτερο από 2,40μ (ενδεικτική διάσταση), χρησιμοποιείται μηχανικά κατεργασμένος σύνδεσμος εσωτερικά ο οποίος να διασφαλίζει την άριστη ευθυγράμμιση όταν ενώνονται μεταξύ τους δύο τμήματα μαρκίζας.

Διπλές καμπύλες ράμπες:

- Οι μαρκίζες για όλες τις διπλές καμπύλες ράμπες με ύψος μικρότερο από 1,00μ να κατασκευάζονται από γαλβανισμένο χαλύβδινο σωλήνα 43 mm.
- Οι μαρκίζες για όλες τις διπλές καμπύλες ράμπες με ύψος μεγαλύτερο από 1,00μ να κατασκευάζονται από γαλβανισμένο χαλύβδινο σωλήνα 63 mm.

9. Πλάκες πτερυγωτές grind

- Πρέπει να είναι τοποθετημένη μια πλάκα grind τουλάχιστον 1,5εκ. από γαλβανισμένο χάλυβα τουλάχιστον 3 χιλ. ακριβώς πίσω από τη μαρκίζα σε όλες τις καμπύλες 90 και 180 μοιρών.
- Η επιφάνεια άθλησης να έχει υποστεί τέτοια κατεργασία ώστε η γαλβανισμένη πλάκα grind να ενώνεται ομοεπίεδα («πρόσωπο») με το άνω μέρος της επιφάνειας άθλησης.

10. Κιγκλιδώματα ασφαλείας

- Όλες οι καμπύλες 90 και 180 μοιρών, καθώς και οι επίπεδες κεκλιμένες ράμπες με ύψος μεγαλύτερο του 1,00μ. να έχουν κιγκλιδώματα ασφαλείας κατά μήκος της «πλάτης» και των πλευρών της πλατφόρμας.
- Τα κιγκλιδώματα ασφαλείας κατασκευάζονται από σωλήνα γαλβανισμένου χάλυβα συμπαγείς
- Τα κιγκλιδώματα ασφαλείας να καλύπτουν την πτώση μιας τροχοσανίδας λειτουργώντας ως στηθαίο ασφαλείας στην πλάτη ή στις πλευρές της πλατφόρμας.
- Τα ενδιάμεσα κατακόρυφα κιγκλιδώματα να έχουν μέγιστο (ενδεικτικά) διάκενο 87mm, ώστε να μπορούν να συγκρατούν τις τροχοσανίδες.
- Τα ενδιάμεσα κατακόρυφα κιγκλιδώματα είναι τοποθετούνται σε κατακόρυφη διεύθυνση ώστε να μην επιτρέπουν την αναρρίχηση σε αυτά.

11. Πλατφόρμες

Η πλατφόρμα για όλες τις καμπύλες 90 και 180 μοιρών, καθώς και τις επίπεδες κεκλιμένες ράμπες με ύψος μεγαλύτερο του 1,00μ πρέπει να έχουν ελάχιστο πλάτος 1,20μ.

12. Ράγες grind

Οι άκρες κάθε ράγας grind πρέπει να καμπυλώνονται προς τα κάτω, ώστε να ελαχιστοποιούνται οι επιπτώσεις μιας πρόσκρουσης σε κάποιο άκρο της.

13. Πλάκες προσέγγισης

- Οι πλάκες προσέγγισης πρέπει να είναι κατασκευασμένες από γαλβανισμένο χάλυβα με γωνία προσέγγισης μικρότερη (ενδεικτικά) των 15 μοιρών.
- Η πλάκα προσέγγισης, η επιφάνεια άθλησης και το υπόστρωμα πρέπει να πακτώνονται μεταξύ τους, ώστε να μην μπορεί να αποκολληθεί η πλάκα προσέγγισης.
- Οι πλάκες προσέγγισης πρέπει να υποστηρίζονται από μπλοκ? κατασκευασμένα από ειδικής σύνθεσης πολυαιθυλένιο υψηλής πυκνότητας, ενδεικτικού πάχους 18-20 χιλιοστών, με δυο εξωτερικές στρώσεις ενδεικτικού πάχους 2χιλ. και εσωτερική στρώση πάχους ενδεικτικού 15χιλ. μπλοκ θα πρέπει να συνδέονται απευθείας στο σκελετό, ώστε να αποτρέπεται η κάμψη και η στρέψη.

14. Αγκύρωση

Όλες οι ράμπες πρέπει να αγκυρώνονται στο έδαφος, ώστε να μην μετακινούνται ελεύθερα από οποιονδήποτε, καθώς θα πρέπει να διασφαλίζεται πως δεν θα μεταβάλλονται οι διαστάσεις των συνιστώμενων ελεύθερων περιοχών (αν μετακινούνταν κατά τη χρήση τους).

Κύρια σύνταξη των στοιχείων στο χώρο τοποθέτησης

Κάτοψη (Κύριας Σύνταξης) στοιχείων

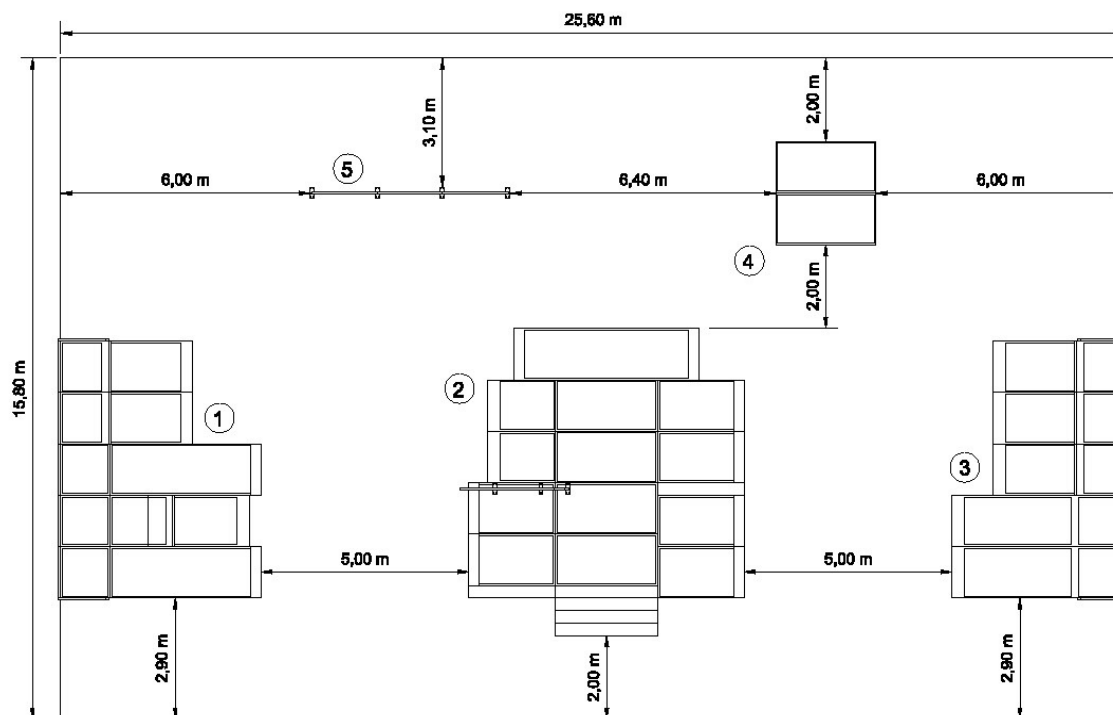

Αρίθμηση στο σχέδιο	Περιγραφή Οργάνων	Μον. Μετρ.	Ποσότητα
1	(i) COMBINATION 1 ή ισοδύναμο	ΣΕΤ (5 τμχ.)	1
2	(ii) FUNBOX COMBINATION ή ισοδύναμο	ΣΕΤ (17 τμχ.)	1
3	(iii) COMBINATION 2 ή ισοδύναμο	ΣΕΤ (5 τμχ.)	1
4	(iv) OLLIEBOX ή ισοδύναμο	τμχ.	1
5	(v) KINKED GRINDRAIL ή ισοδύναμο	τμχ.	1

Άρθρο 1 - COMBINATION 1, FUNBOX COMBINATION, COMBINATION 2, OLLIEBOX, KINKED GRINDRAIL,

i) COMBINATION 1

Ο 1^{ος} συνδυασμός ραμπών/ στοιχείων (Combination 1) με ενδεικτικές συνολικές διαστάσεις 6,15m x 4,80m και ενδεικτικό μέγιστο ύψος 2,75m. Να αποτελείται από δύο (2) ράμπες Flat Bank, μία (1) Kickerramp και δύο (2) Quarterpipe με πέντε (5) πλατφόρμες ενδεικτικού ύψους 1,50m. Οι ράμπες Flat Bank να έχουν (έκαστη) ενδεικτικές διαστάσεις 4,80μ x 1,25μ, οι Quarterpipe 3,20μ x 1,25μ και η Kickerramp 4,55μ x 1,25μ. Όλες οι

πλατφόρμες να έχουν ενδεικτικό ύψος 1,50μ και τα φράγματα/στηθαίο (προστατευτικά κάγκελα) να έχουν ελάχιστο ύψος 1,20m (από την τελική στάθμη της πλατφόρμας). Η σειρά διάταξης των ραμπών είναι μία (1) Flat Bank, μία (1) Kickerramp, μία (1) Flat Bank και οι δύο (2) Quarterpipe. Τα στοιχεία θα είναι τοποθετημένα όπως το ενδεικτικό σχήμα παρακάτω.

Όργανο-σετ αποτελούμενο από τα εξής συνδυαζόμενα στοιχεία:

1. «FLAT BANK» κεκλιμένη επίπεδη ράμπα πλάτους 1,5μ
2. «KICKERRAMP» ράμπα εκτίναξης/άλματος πλάτους 1,5μ
3. «QUARTERPIPE» ράμπα τεταρτοκύκλιου πλάτους 1,5μ

Ενδεικτική Κάτοψη Οργάνου με ενδεικτικές διαστάσεις

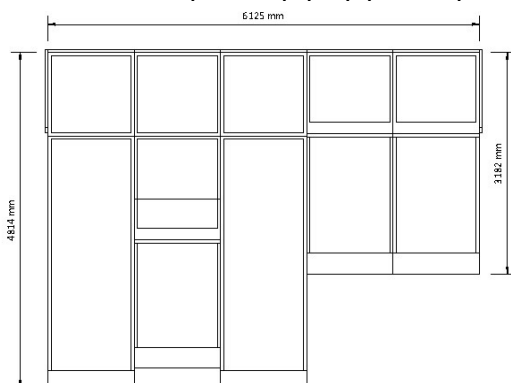

Ενδεικτικές Διαστάσεις Οργάνου εγκατεστημένου: 6,15m x 4,80m

Μέγιστο Ύψος Οργάνου: 2,75m

Ποσότητα: ένα (1) σετ/όργανο των πέντε (5) τεμαχίων/στοιχείων

ii) FUNBOX COMBINATION

Ο συνδυασμός ραμπών Fun Box (Funbox Combination) να έχει ενδεικτικές συνολικές διαστάσεις 6,85m x 7,35m και ενδεικτικό μέγιστο ύψος 1,25m. Να αποτελείται από μία (1) σκάλα με τρία σκαλοπάτια, μία (1) μεγάλη μπάρα (Large Handrail Box 2/3), μία (1) μπάρα (Large Handrail Box 1/3), τέσσερις (4) μεγάλες ράμπες (Large Funbox 0,80μ), έξι (6) μικρές ράμπες (Small Flat Bank), δύο (2) μεγάλες ράμπες (Large) Fly Wedge, μία (1) ράμπα Roller και μία (1) ράγα για μικρή (Small) ράμπα Flat Bank. Οι ράμπες Flat Bank να έχουν (η κάθε μία) ενδεικτικές διαστάσεις: 2,10 x 1,25m, οι μεγάλες ράμπες Fly Wedge 1,60 x 1,25m, τα μεγάλα Funbox 2,45 x 1,25m, η ράγα 2,65 x 0,25m, τετράγωνης διατομής 0,05 x 0,05m, η σκάλα 2,45 x 0,9m, η ράμπα Roller - In 4,45 x 1,25 m, το ένα μεγάλο Handrail Box (2/3) 4,55 x 0,3 και το άλλο μεγάλο Handrail Box (1/3) 2,10 x 0,30m. Οι ράμπες Flat Bank, Fly Wedge και τα Funbox θα έχουν ενδεικτικά: ύψος 0,85m, η σκάλα 0,60m, η ράμπα Roller - In 0,6m, τα Handrail Box 1,25m και η ράγα (μέγιστο) ύψος 1,25 mm. Τα στοιχεία θα είναι τοποθετημένα όπως το ενδεικτικό σχήμα παρακάτω.

Ενδεικτική Όψη & Κάτοψη Οργάνου με ενδεικτικές διαστάσεις

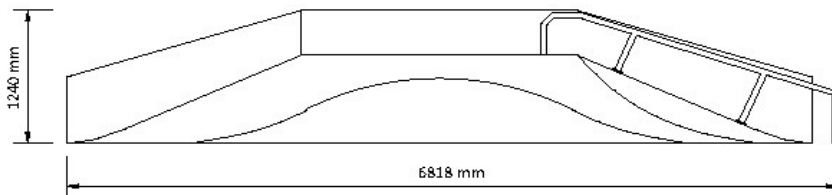

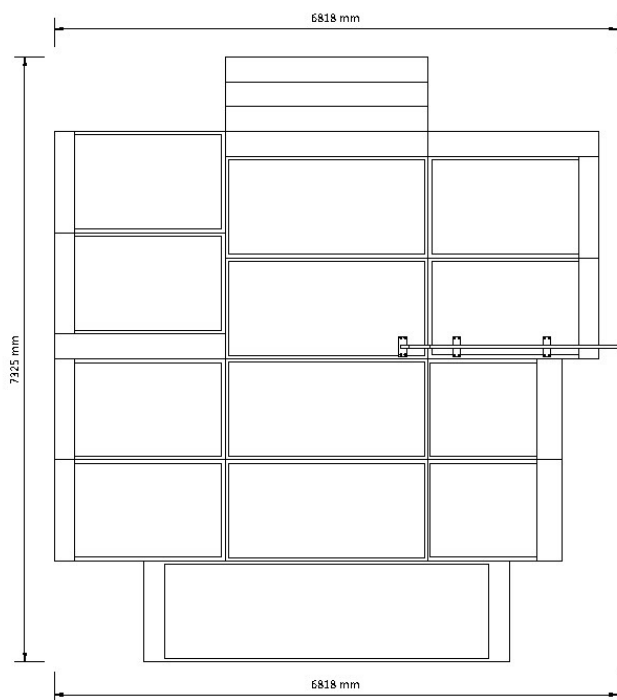

Ενδεικτικές Διαστάσεις Οργάνου εγκατεστημένου: 6,85m x 7,35m

Μέγιστο Ύψος Οργάνου: 1,25μ

Ποσότητα: ένα (1) σετ/όργανο των δεκαεπτά (17) τεμαχίων/στοιχείων

iii) COMBINATION 2

Ο 2^{ος} συνδυασμός ραμπών/ στοιχείων (Combination 2) να έχει συνολικές ενδεικτικές διαστάσεις 6,20μ x 4,20μ και ενδεικτικό μέγιστο ύψος 2,80μ. Θα αποτελείται από τρεις (3) ράμπες Quarterpipe και δύο (2) ράμπες Roll - In, με πέντε (5) πλατφόρμες ύψους 1,50 m. Οι ράμπες Quarterpipe θα έχουν (η κάθε μία) ενδεικτικές διαστάσεις 3,20μ x 1,25μ και οι Roll - In ενδεικτικές διαστάσεις 4,20μ x 1,25μ. Όλες οι πλατφόρμες θα έχουν ύψος 1,50μ και τα φράγματα (προστατευτικά κάγκελα) θα έχουν ελάχιστο ύψος 1,20μ (από το τελικό επίπεδο της πλατφόρμας). Η σειρά διάταξης των ραμπών είναι δύο (2) Roll - In και τρεις (3) Quarterpipe, σε σειρά ως προς τη μικρή διάσταση, ενωμένα όπως το ενδεικτικό σχήμα παρακάτω.

Όργανο-σετ αποτελούμενο από τα εξής συνδυαζόμενα στοιχεία:

1. «QUARTERPIPE» ράμπα τεταρτοκύκλιου πλάτους 1,5μ
2. «ROLL-IN» ράμπα κυματοειδούς διατομής πλ. 1,5μ

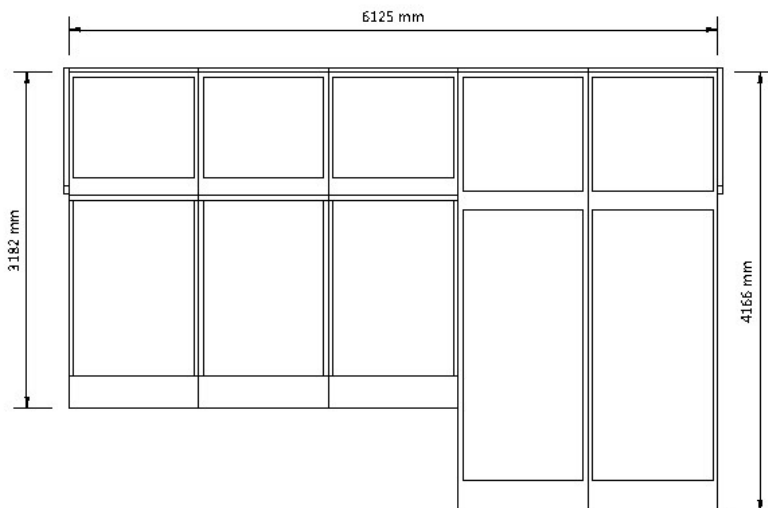
Κάτωψη Οργάνου

Ενδεικτικές Διαστάσεις Οργάνου: 6,20m x 4,20m

Μέγιστο Ύψος Οργάνου: 2,80m

Ποσότητα: ένα (1) σετ/όργανο των δύο (2) τεμαχίων/στοιχείων

iv) OLLIEBOX

Το στοιχείο Olliebox θα έχει συνολικές ενδεικτικές διαστάσεις 2,40m x 2,45m και μέγιστο ύψος 0,40μ. Θα αποτελείται από δύο (2) βαθμίδες ενδεικτικών διαστάσεων 1,25 x 2,40m (η κάθε μία) και ύψους 0,20μ και 0,40μ, αντίστοιχα.

Κάτωψη Οργάνου με ενδεικτικές διαστάσεις

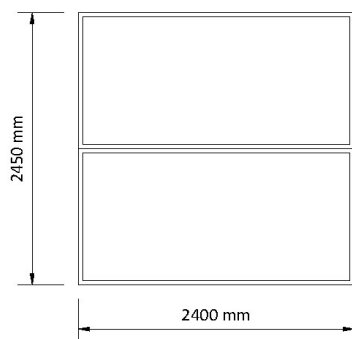

Ενδεικτικές Διαστάσεις Οργάνου-Στοιχείου: 2,40m x 2,45m

Μέγιστο Ύψος Οργάνου-Στοιχείου: 0,40μ

Ποσότητα: ένα (1) τεμάχιο

v) KINKED GRINDRAIL

Μπαριέρα-ράγα ολίσθησης τροχοσανίδας

Η ράγα Kinked Grindrail θα έχει συνολικές ενδεικτικές διαστάσεις 4,80m x 0,25m και μέγιστο ύψος 0,50m. Θα αποτελείται από κατάλληλα διαμορφωμένο και καμπυλωμένο σωλήνα κυκλικής διατομής 6εκ.

Όψη Οργάνου με ενδεικτικές διαστάσεις

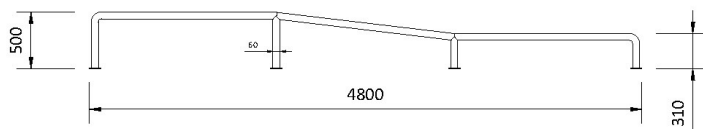

Ενδεικτικές Διαστάσεις Οργάνου-Στοιχείου: 4,80m x 0,25m

Μέγιστο Ύψος Οργάνου-Στοιχείου: 0,50m

Ποσότητα: ένα (1) τεμάχιο

Η Υπηρεσία **δύναται** να ζητήσει συμπληρωματικά **Εκθέσεις Δοκιμών Υλικών** ως εξής:

- Δοκιμές εφελκυσμού και κάμψης για το υλικό πλήρωσης (υποστρώματος) των πλευρών μίας ράμπας skate,
- Δοκιμές πίεσης σε εξαρτήματα μιας ράμπας τροχοσανίδας (υπόστρωμα και επιφάνεια κύλισης)
- Δοκιμές εφελκυσμού σε βίδες βιδωμένες στην κατασκευή υποστήριξης (ξύλινοι πήχεις)

Η εγκατάσταση θα γίνεται σύμφωνα με τις οδηγίες του παραγωγού/ κατασκευαστή, τα σχέδια της μελέτης και τα προβλεπόμενα στη σειρά του Ευρωπαϊκού Προτύπου EN 14974: 2006 + A1: 2010.

Στην τιμή μονάδας περιλαμβάνεται η προμήθεια του υλικού επί τόπου, τα ειδικά υλικά - μικροϋλικά στήριξης και η εργασία πλήρους τοποθέτησης, θεμελίωσης και συναρμολόγησης, καθώς και τα απαιτούμενα εργαλεία, έως της παράδοσης όλης της εγκατάστασης σε πλήρη, έντεχνη και ασφαλή λειτουργία.

Η περίφραξη και η ασφάλεια του χώρου εργασιών κατά τη διάρκεια εγκατάστασης είναι αποκλειστική ευθύνη και δαπάνη του αναδόχου προμηθευτή για τα οποία είναι αποκλειστικά ο νομικά υπεύθυνος.

Άρθρο 2 - Βιομηχανικό δάπεδο

Προμήθεια εγχρώμου βαρέως τύπου βιομηχανικού δαπέδου, μετά της απαιτούμενης υποβάσεως από οπλισμένο σκυρόδεμα, ελαχίστου πάχους 10 cm ή ινοοπλισμένη κονία (με ίνες προλυπροπυλενίου), και του αντίστοιχου περιθωρίου, με σμύριδα ή χαλαζιακή άμμο, σύμφωνα με την μελέτη.

Περιλαμβάνονται:

- Κατά την προετοιμασία της επιφάνειας της υπόβασης του νέου δαπέδου, θα πρέπει να γίνουν οι αναγκαίες εργασίες συμπεριλαμβανομένων τυχόν αποξηλώσεων & επιχώσεων για να δοθούν οι απαραίτητες κλίσεις που θα εξασφαλίζουν την απορροή των όμβριων. Τα υλικά των αποξηλώσεων θα απομακρυνθούν από το χώρο και θα μεταφερθούν σε κατάλληλο χώρο.
- Οι ξυλότυποι συνήθων χυτών κατασκευών
- Διάστρωση σκυροδέματος κατηγορίας C30/37 με επεξεργασία επιφάνειας ή κατηγορίας C35/45, οπλισμένου με δομικό πλέγμα κατηγορίας B500C, ελαχίστου πάχους 10 cm.
- Εξομάλυνση της επιφάνειας του σκυροδέματος με δονητική πήχη.
- Συμπύκνωση του σκυροδέματος και λείανση της επιφάνειας του με χρήση στροφείου (ελικόπτερο), συγχρόνως με την επίπαση με μίγμα αποτελούμενο σε ποσοστό 60% περίπου από χαλαζιακή άμμο και 40% από τσιμέντο, πλαστικοποιητές και χρωστικές ουσίες, σύμφωνα με την μελέτη.
- Πρόσθετη επεξεργασία επιφανειακής σκλήρυνσης πάχους 3 mm, με την χρήση μίγματος λεπτοκόκκων αδρανών από χαλαζιακά πετρώματα (quartz) και προσμίκτων.
- Διαμόρφωση αρμών με κοπή εκ των υστέρων με αρμοκόφτη, πλάτους 3 - 4 mm, και σε βάθος 15 mm περίπου, σε κάρναβο 5 έως 6 m και πλήρωση αυτών με ελαστομερές υλικό.

Στην τιμή μονάδας περιλαμβάνεται η προμήθεια και διάστρωση του υλικού επί τόπου καθώς και τα απαιτούμενα εργαλεία, υλικά και μικροϋλικά για την πλήρη και έντεχνη διάστρωση του δαπέδου.

Άρθρο 3 – Ράφι-Καθιστικό για εναπόθεση τροχοσανίδων

Το ράφι-καθιστικό ενδεικτικών διαστάσεων 2,00μ x 0,60μ και ύψους 1,00μ θα είναι κατασκευασμένο από εν θερμώ γαλβανισμένο χάλυβα και θα αποτελείται από σωλήνες κυκλικής διατομής 6εκ., με πάχος τοιχώματος 3χιλ..

Στην τιμή μονάδας περιλαμβάνεται η προμήθεια του υλικού επί τόπου, τα ειδικά υλικά - μικροϋλικά στήριξης, η πλήρης τοποθέτηση καθώς και τα απαιτούμενα εργαλεία.

Άρθρο 4 - Ιστός φωτισμού εξωτερικών χώρων 9 μέτρων.

Κωνικός οκταγωνικός σιδηροϊστός φωτισμού οδών ενδεικτικού ύψους 9,00 μ, πάχους 4χιλ. και διαμέτρου βάσης 18εκ. - κορυφής 9εκ.. Θα διαθέτει θυρίδα 30εκ x 8εκ για τοποθέτηση

ακροκιβωτίου με κλειδαριά ασφαλείας με ανοξείδωτη βίδα και τριγωνική υποδοχή, πλάκα έδρασης κατ' ελάχιστον 40εκ x 40εκ x 1,5εκ με οπές σε διάταξη 280x280 και 4 τρίγωνα ενίσχυσης. Θα είναι κατασκευασμένος από χάλυβα θερμής έλασης ποιότητας S235JR/EN 10025, γαλβανισμένο εν θερμώ βάσει των Διεθνών Προτύπων EN ISO 1461 (Πιστοποίηση CE), ή άλλου ισοδύναμου.

Η βάση αγκύρωσης M24x750mm, σε διάταξη 280x280, θα περιλαμβάνει 8 παξιμάδια και 8 ροδέλες με προστασία γαλβανίσματος εν θερμώ, βάσει των Διεθνών Προτύπων EN ISO 1461 ή άλλου ισοδύναμου.

Η βάση για την τοποθέτηση των προβολών L60x6, μέγιστου μήκους 1,20m και διατομή χοάνης 102χιλ, θα είναι κατασκευασμένη από γωνιακά χαλυβδοελάσματα ποιότητας S235JR/EN 10025 και θα διαθέτει προστασία γαλβανίσματος εν θερμώ βάσει των Διεθνών Προτύπων EN ISO 1461 (Πιστοποίηση CE) ή άλλου ισοδύναμου.

Οι προβολείς θα είναι ισχύος 400 W HQI – T, κατασκευασμένοι από χυτοπρεσσαριστό κράμα αλουμινίου με βαθμό προστασίας IP 65 και θα διαθέτουν λάμπα αλογόνου μετάλλων (HPI-T 400W PLUS) E40.

Τέλος, θα περιλαμβάνεται ακροκιβώτιο με διπλό μικροαυτόματο, το οποίο θα φέρει τριπλή τετραπολική κλέμμα και θα είναι ικανό να δέχεται καλώδιο διατομής έως 16 mm².

Στην τιμή μονάδας περιλαμβάνεται η προμήθεια του υλικού επί τόπου, τα ειδικά υλικά - μικροϋλικά στήριξης και η εργασία πλήρους τοποθέτησης και σύνδεσης με το δίκτυο φωτισμού της εγκατάστασης έως το σημείο το οποίο η Υπηρεσία θα κρίνει ως ασφαλέστερο. Σε περίπτωση που απαιτηθεί εξωτερικός πίνακας (ομοίως προδιαγραφών εξωτερικού χώρου και στεγανότητας IP65) αυτός θα τοποθετηθεί και συνδεθεί με δαπάνη του Αναδόχου προμηθευτή. Όλα τα παραπάνω θα πρέπει να λειτουργούν ορθά μετά την εγκατάστασή τους.

Άρθρο 5 - Προβολέας 1000 w

Ο προβολέας ισχύος HQI - T 1000 W (ασύμμετρος) θα είναι κατασκευασμένος από χυτοπρεσσαριστό κράμα αλουμινίου με βαθμό προστασίας IP 65 και θα διαθέτει λάμπα αλογόνου μετάλλων (HPI - T 1000 W) E40.

Στην τιμή περιλαμβάνεται η προμήθεια και τοποθέτηση του υλικού καθώς και τα υλικά- μικροϋλικά στήριξης και σύνδεσης έως τη σωστή λειτουργία του (πάντα σε συνεργασία με την υπηρεσία για την τελική εγκατάσταση εως τον ηλ. Πίνακα).

Άρθρο 6 -Κάδος απορριμμάτων

Κάδος κυλινδρικής μορφής με δυνατότητα ανάκλησης, ενδεικτικών εξωτερικών διαστάσεων 39εκ. x 43εκ ύψος 1,00μ και χωρητικότητα περίπου 0,045m³. Θα είναι κατασκευασμένος από γαλβανισμένο χάλυβα ο οποίος θα έχει υποστεί επεξεργασία με εποξική βαφή φούρνου.

Το κυρίως σώμα του κάδου θα έχει μορφή κυλίνδρου και θα μπορεί να ανατρέπεται για ευκολότερο άδειασμα. Θα είναι κατασκευασμένο από διάτρητη λαμαρίνα, με ενδεικτικές διαστάσεις 38εκ x 52εκ. Θα στηρίζεται σε μια δοκό υποστήριξης με αρθρωτό σύνδεσμο στο πάνω μέρος, προκειμένου να επιτρέπεται η ανάκληση, ενώ θα σταθεροποιείται στη βάση του κυλίνδρου μέσω κατάλληλα διαμορφωμένου συνδέσμου. Η δοκός υποστήριξης θα διαθέτει πέλμα ορθογωνικής διατομής ενδεικτικών εξωτερικών διαστάσεων 21εκ. x 8εκ το οποίο θα στερεώνεται με κοχλίες σε επιφάνεια σκυροδέματος.

Ενδεικτικές διαστάσεις:

Κυρίως σώμα: διάμετρος 38εκ.

Συνολικό Ύψος: 1,00μ

Χωρητικότητα: περίπου 0,045m³

Στην τιμή μονάδας περιλαμβάνεται η προμήθεια του υλικού επί τόπου, τα ειδικά υλικά - μικροϋλικά στήριξης, η πλήρης τοποθέτηση, τα απαιτούμενα εργαλεία.

Άρθρο 7 - Ποδηλατοστάτης

Ποδηλατοστάτης από γαλβανισμένο χάλυβα ενδεικτικών διαστάσεων 1,80μ x 0,50μ x 0,40μ. Θα είναι διαμορφωμένος από ορθογωνικού σχήματος πλαίσιο, το οποίο θα πακτώνεται σε

επιφάνεια σκυροδέματος με κοχλίες και τουλάχιστον έξι (6) ζεύγη καμπυλωμένων μεταλλικών σωλήνων.

Στην τιμή μονάδας περιλαμβάνεται η προμήθεια του υλικού επί τόπου, τα ειδικά υλικά - μικροϋλικά στήριξης, η πλήρης τοποθέτηση καθώς και τα απαιτούμενα εργαλεία.

Προσφορές που δεν είναι σύμφωνες με τα παραπάνω οριζόμενα απορρίπτονται.

ΑΡΘΡΟ 2^ο : Ενδεικτικός Προϋπολογισμός

Προμήθεια στοιχείων και εξοπλισμού υπαίθριου πάρκου τροχοσανίδας (SKATE PARK)

CPV: 37451000-4

ΑΡΘΡΟ	ΠΕΡΙΓΡΑΦΗ ΕΙΔΟΥΣ	ΜΟΝΑΔΑ ΜΕΤΡΗΣΗΣ	ΠΟΣ.	ΤΙΜΗ ΜΟΝΑΔΟΣ (€)	ΔΑΠΑΝΗ (€)
1	ΠΡΟΜΗΘΕΙΑ ΚΑΙ ΕΓΚΑΤΑΣΤΑΣΗ ΣΤΟΙΧΕΙΩΝ ΠΑΡΚΟΥ ΤΡΟΧΟΣΑΝΙΔΑΣ (skatepark)				
	1. COMBINATION 1: Στοιχείο-σετ αποτελούμενο από τα εξής συνδυαζόμενα στοιχεία: 1. «FLAT BANK» κεκλιμένη επίπεδη ράμπα ύψους 1,5μ (2 τμχ.) 2. «KICKERRAMP» ράμπα εκτίναξης/άλματος ύψους 1,5μ (1 τμχ.) 3. «QUARTERPIPE» ράμπα τεταρτοκύκλιου ύψους 1,5μ (2 τμχ.)	ΣΕΤ (5 τμχ.)	1	16.715,00	16.715,00
	2. FUNBOX COMBINATION: Στοιχείο-σετ, αποτελούμενο από τα εξής συνδυαζόμενα στοιχεία: <ul style="list-style-type: none"> • Ράμπα «ROLLER» (1 τμχ.) • Ράμπα-Πλατφόρμα ύψους 0,8μ «LARGE FUNBOX» (4 τμχ.) • Ράμπα «SMALL FLAT BANK» (6 τμχ.) • Ράμπα «LARGE FLY WEDGE» (2 τμχ.) • Μπάρα στο 1/3 μήκους«1/3 LARGE HANDRAILBOX» (1 τμχ.) • Μπάρα στα 2/3 μήκους «2/3 LARGE HANDRAILBOX» (1 τμχ.) • Ράγα «GRINDRAIL SMALL FLBA» (1 τμχ.) • Ράμπα-Σκάλα με τρία (3) σκαλοπάτια «STAIRS» (1 τμχ.) 	ΣΕΤ (17 τμχ.)	1	19.395,00	19.395,00
	3. COMBINATION 2: Στοιχείο-σετ αποτελούμενο από τα εξής συνδυαζόμενα στοιχεία:	ΣΕΤ (5 τμχ.)	1	15.550,00	15.550,00

1. «QUARTERPIPE» ράμπα τεταρτοκύκλιου ύψους 1,5μ (3 τμχ.)

	2. «ROLL-IN» ράμπα κυματοειδούς διατομής ύψους 1,5μ (2 τμχ.)				
	4. OLLIEBOX OLLIEBOX :Στοιχείο ράμπα-πλατφόρμα με βαθμίδες ύψους 0,4μ και 0,2μ	τμχ.	1	2.295,00	2.295,00
	5. KINKED GRINDRAIL :Στοιχείο ράγα ολίσθησης τροχοσανίδας	τμχ.	1	573,64	573,64
2	ΒΙΟΜΗΧΑΝΙΚΟ ΔΑΠΕΔΟ	τ.μ.	40 3	19,00	7.657,00
3	ΚΑΘΙΣΤΙΚΟ ΓΙΑ SKATEBOARD ή ισοδύναμο	τμχ.	4	965,00	3.860,00
4	ΙΣΤΟΣ 9 Μ ΜΕ ΔΥΟ ΠΡΟΒΟΛΕΙΣ 400 W ή ισοδύναμο	τμχ.	4	1050,00	4.200,00
5	ΠΡΟΒΟΛΕΑΣ 1.000 W ή ισοδύναμο	τμχ.	2	505,00	1.010,00
6	ΚΑΔΟΣ ΑΠΟΡΡΙΜΜΑΤΩΝ ή ισοδύναμο	τμχ.	5	185,00	925,00
7	ΠΟΔΗΛΑΤΟΣΤΑΤΗΣ ή ισοδύναμο	τμχ.	2	200,00	400,00
ΣΥΝΟΛΟ					72.580,64
ΦΠΑ 24%					17.419,35
ΓΕΝΙΚΟ ΣΥΝΟΛΟ					89.999,99

ΑΡΘΡΟ 3^ο : Τόπος και χρόνος παράδοσης – παραλαβή - ποιότητα

Η εκτέλεση της προμήθειας θα γίνεται τμηματικά στη θέση η οποία περιγράφεται στη μελέτη. Η παραλαβή θα γίνεται από την οικεία επιτροπή παρουσία του αναδόχου. Εάν κατά την παραλαβή διαπιστωθεί απόκλιση από τις συμβατικές τεχνικές προδιαγραφές η επιτροπή παραλαβής μπορεί να προτείνει την απόρριψη της παραλαμβανόμενης ποσότητας του είδους σύμφωνα με τα άρθρα 206 & 209 του ν.4412/2016 καθώς και τους τυχόν ειδικούς όρους που θα περιληφθούν στην σύμβαση.

Τα υλικά θα παραδίδονται και θα εγκαθίστανται με φροντίδα, παρουσία και έξοδα του αναδόχου.

Η παραλαβή της προμήθειας θα γίνεται από την αρμόδια επιτροπή παραλαβής και μετά τον έλεγχο αυτών κατά την κρίση της, θα υπογράφεται το σχετικό πρωτόκολλο.

Ο ποιοτικός έλεγχος των υλικών διενεργείται με μακροσκοπικό έλεγχο ή εργαστηριακό εφόσον απαιτείται, η δαπάνη του οποίου θα βαρύνει τον προμηθευτή προς διαπίστωση της καταλληλότητας ειδών, σύμφωνα με τις Τεχνικές Προδιαγραφές της μελέτης.

Ο προμηθευτής υποχρεούται να ειδοποιεί εγγράφως την υπηρεσία που εκτελεί την προμήθεια, και την επιτροπή παραλαβής για την ημερομηνία που προτίθεται να παραδώσει το υλικό, τουλάχιστον πέντε (5) εργάσιμες μέρες νωρίτερα. Μετά την προσκόμιση των υλικών, ο προμηθευτής υποχρεούται να υποβάλλει στην υπηρεσία αποδεικτικό (Δελτίο Αποστολής – Τιμολόγιο), στο οποίο να αναφέρονται η ημερομηνία προσκόμισης, τα είδη, η ποσότητα και ο αριθμός της σύμβασης σε εκτέλεση της οποίας προσκομίστηκε.

Εάν τα υλικά παραδοθούν εκπρόθεσμα σε σχέση με την ταχθείσα ημερομηνία, θα επιβάλλονται στον προμηθευτή οι προβλεπόμενες από τη νομοθεσία κυρώσεις.

Πριν τη λήξη της σύμβασης μπορεί να παραταθεί σύμφωνα με το άρθρο 206 του ν.4412/2016 για χρονικό διάστημα ίσο ή μικρότερο από το αρχικό συμβατικό χρόνο παράδοσης και όχι μεγαλύτερο των 90 ημερολογιακών ημερών, μετά από γνωμοδότηση του Δημοτικού Συμβουλίου.

Στην περίπτωση παράτασης του συμβατικού χρόνου παράδοσης συνεπεία λόγων ανωτέρας βίας ή άλλων ιδιαιτέρως σοβαρών λόγων που καθιστούν αντικειμενικώς αδύνατη την εμπρόθεσμη παράδοση των συμβατικών ειδών, δεν επιβάλλονται κυρώσεις.

Ο Ανάδοχος υποχρεούται να τηρήσει πιστά τους όρους της σύμβασης, να προμηθευτεί εγκαίρως τα υλικά, που του αναλογούν και να πάρει όλα τα κατάλληλα και απαραίτητα μέτρα ώστε να είναι συνεπής στις υποχρεώσεις του.

Τα είδη που θα βρεθούν κατά τον έλεγχο παραλαβής και μετά, κατά την περίοδο της χρησιμοποίησής τους, ακατάλληλα θα επιστραφούν στον προμηθευτή, ο οποίος έχει υποχρέωση να τα αντικαταστήσει εντός δέκα (10) ημερών. Αν η ανωτέρω προθεσμία παρέλθει άπρακτη, ο ανάδοχος κηρύσσεται έκπτωτος και η εγγύηση που έχει καταθέσει, εκπίπτει αυτοδίκαια υπέρ του Δήμου. Οι νέες δαπάνες που θα προκύψουν (έξοδα αποστολής – μεταφοράς, νέα υλικά κλπ.) θα βαρύνουν τον ανάδοχο.

Επισημαίνεται ότι η Υπηρεσία στην οποία θα δοθεί το κάθε προμηθευόμενο είδος διατηρεί το δικαίωμα (ακόμα και μετά την υπογραφή σύμβασης προμήθειας) να διασταυρώσει τη γνησιότητα του κάθε είδους.

Η Υπηρεσία διατηρεί το δικαίωμα ελέγχου των ειδών, όπου και όποτε αυτή κρίνει απαραίτητο, χωρίς προηγούμενη ειδοποίηση του αναδόχου. Το κόστος των εν λόγω ελέγχων και πιστοποιήσεων βαρύνει τον ανάδοχο.

Κατά τα λοιπά εφαρμόζονται οι διατάξεις των άρθρων 206, 207, 208, 209 & 213 του Ν 4412/16.

ΑΡΘΡΟ 4^ο: Επιτροπή παρακολούθησης και παραλαβής

Η παραλαβή των υλικών γίνεται από αρμόδια Επιτροπή Παραλαβής.

Κατά τη διαδικασία παραλαβής των υλικών διενεργείται ποιοτικός και ποσοτικός έλεγχος και καλείται να παραστεί, εφόσον το επιθυμεί, ο προμηθευτής.

Μετά την ολοκλήρωση της ως άνω διαδικασίας η Επιτροπή Παραλαβής μπορεί:

- α) να παραλάβει το υλικό,
- β) να παραλάβει το υλικό με παρατηρήσεις λόγω αποκλίσεων από τις τεχνικές προδιαγραφές της σύμβασης,
- γ) να απορρίψει το υλικό

Η παρακολούθηση της εκτέλεσης της προμήθειας, καθώς και η πιστοποίηση της ολοκλήρωσης όλων των υποχρεώσεων του Αναδόχου, θα γίνεται από την Επιτροπή Παραλαβής, που έχει ορισθεί με απόφαση της Αναθέτουσας Αρχής

Η Επιτροπή Παραλαβής μπορεί να εισηγείται ως κατά Νόμο αρμόδιο, για την επιβολή κυρώσεων στον Ανάδοχο, σε περίπτωση συμπεριφοράς του αντίθετης προς τα αναφερόμενα στη σύμβαση.

Κατά τα λοιπά ισχύουν οι διατάξεις των άρθρων 208 και 209 του Ν.4412/16.

ΑΡΘΡΟ 5^ο: Υποχρεώσεις αναδόχου

1. Ο Ανάδοχος υποχρεούται κατά τη διάρκεια της σύμβασης να ακολουθεί πιστά τις οδηγίες και τις υποδείξεις του Δήμου.

2. Ο Ανάδοχος υποχρεούται να παρέχει στο Δήμο οποιεσδήποτε αναφορές και πληροφορίες του ζητηθούν σχετικά με την εκτέλεση της σύμβασης.

3. Ο Ανάδοχος ρητά ευθύνεται για κάθε ενέργεια των υπαλλήλων, τυχόν συμβούλων ή αντιπροσώπων αυτού, συμπεριλαμβανομένου ανεξαιρέτως οποιουδήποτε χρησιμοποιηθεί από αυτόν για την εκπλήρωση των υποχρεώσεων που αναλαμβάνει καθώς και για τις τυχόν παρεπόμενες υποχρεώσεις.

4. Ο Ανάδοχος υποχρεούται να συνεργαστεί με οποιαδήποτε Υπηρεσία, Επιτροπή ή και κάθε τρίτο, με τον τρόπο που θα του υποδείξει η αρμόδια Διεύθυνση του Δήμου.

5. Ο Ανάδοχος υποχρεούται να εξασφαλίσει την έγκαιρη και άριστης ποιότητας προμήθεια των υλικών, που συνιστούν το αντικείμενο της παρούσας σύμβασης.

6. Κατά την εκτέλεση της σύμβασης, ο ανάδοχος τηρεί τις υποχρεώσεις του που απορρέουν από τις διατάξεις της περιβαλλοντικής, κοινωνικοασφαλιστικής και εργατικής νομοθεσίας, που έχουν θεσπισθεί με το δίκαιο της Ένωσης, το εθνικό δίκαιο, συλλογικές συμβάσεις ή διεθνείς διατάξεις περιβαλλοντικού, κοινωνικού και εργατικού δικαίου, οι οποίες απαριθμούνται στο Παράρτημα Χ του Προσαρτήματος Α' του Ν.4412/16

7. Ο ανάδοχος υποχρεούται να τηρεί τις διατάξεις της νομοθεσίας περί υγείας και ασφάλειας των εργαζομένων και πρόληψης του επαγγελματικού κινδύνου.
8. Για κάθε ατύχημα ή δυστύχημα στο προσωπικό του αναδόχου ή στον ίδιο ή σε τρίτους που προκαλείται κατά την διάρκεια των εργασιών τοποθέτησης των ειδών στους χώρους του Δήμου, βαρύνεται αποκλειστικά ο ανάδοχος
9. Επίσης τα απαιτούμενα για την προμήθεια των ειδών μέσα, τα υλικά και τα μηχανήματα για την εναπόθεσή τους στους χώρους που θα υποδείξει ο Δήμος, καθώς και το απαιτούμενο εργατοτεχνικό προσωπικό για την φορτοεκφόρτωση, μεταφορά και τοποθέτηση των παραπάνω ειδών βαρύνουν αποκλειστικά τον ανάδοχο
10. Επίσης τον ανάδοχο θα βαρύνει η ευθύνη τήρησης των μέτρων ασφαλείας των χώρων στους οποίους θα γίνεται η προμήθεια και τοποθέτηση των ειδών, με κλείσιμο του χώρου με προστατευτικό πλέγμα, φύλαξη κλπ, ή οποιοδήποτε άλλο πρόσφορο μέτρο ασφαλείας
11. Επισημαίνεται ότι ο ανάδοχος θα πρέπει να έχει λάβει υπόψη του κατά την σύνταξη της προσφοράς τις γενικές και τοπικές συνθήκες για την εκτέλεση της προμήθειας, ήτοι τον τόπο παράδοσης των προς προμήθεια ειδών, τις απαιτούμενες με κάθε μέσο μεταφορές, τη διάθεση, διαχείριση και εναπόθεση των υλικών, την κατάσταση των δρόμων, τις καιρικές συνθήκες, και οποιεσδήποτε άλλες τοπικές ειδικές και γενικές συνθήκες, τα όποια ζητήματα προκύπτουν τα οποία με οποιονδήποτε τρόπο μπορούν να επηρεάσουν το κόστος της προμήθειας και ότι η προμήθεια θα εκτελεστεί σύμφωνα με την σύμβαση, με την οποία υποχρεούται να συμμορφωθεί ο ανάδοχος

ΑΡΘΡΟ 6^ο : Υποκατάσταση αναδόχου

Ο Ανάδοχος δε δικαιούται να μεταβιβάσει ή εκχωρήσει τη Σύμβαση ή μέρος αυτής χωρίς την έγγραφη συναίνεση της Αναθέτουσας Αρχής. Εάν ο Ανάδοχος προβεί σε μεταβίβαση ή εκχώρηση χωρίς την προηγούμενη έγγραφη συναίνεση της Αναθέτουσας Αρχής, η τελευταία δικαιούται, χωρίς προηγούμενη όχληση, να επιβάλει αυτοδικαίως τις κυρώσεις για αθέτηση της Σύμβασης.

Αυτή η απόφαση έλαβε αύξοντα αριθμό **1022/2017**.

Γί αυτό συντάχθηκε το παρόν πρακτικό και υπογράφεται ως κατωτέρω:

Χαλάνδρι, 29/12/2017

Ο ΠΡΟΕΔΡΟΣ

**ΣΥΜΕΩΝ (ΣΙΜΟΣ) ΡΟΥΣΣΟΣ
ΔΗΜΑΡΧΟΣ ΧΑΛΑΝΔΡΙΟΥ**

ΤΑ ΜΕΛΗ

ΛΥΜΠΕΡΑΤΟΣ ΓΕΡΑΣΙΜΟΣ,
ΚΟΥΡΑΣΗΣ ΕΥΘΥΜΙΟΣ, ΓΚΑΚΑΣ
ΣΕΡΓΙΟΣ, ΧΡΙΣΤΟΥΛΗ ΕΛΕΝΗ,
ΧΡΙΣΤΟΥΛΑΚΗΣ ΔΗΜΗΤΡΙΟΣ,
ΚΟΣΣΥΒΑΣ ΜΙΧΑΗΛ